

**SAMSUNG**

# MANUALE DELL'UTENTE

SM-A505FN/DS  
SM-A705FN/DS

Italian. 06/2019. Rev.1.0

[www.samsung.com](http://www.samsung.com)

# Sommario

## Operazioni di base

- 4 Leggere prima dell'utilizzo
- 6 Casi di surriscaldamento del dispositivo e soluzioni
- 10 Componenti e funzioni del dispositivo
- 17 Batteria
- 19 Scheda SIM o USIM (scheda nanoSIM)
- 23 Scheda di memoria (scheda microSD)
- 27 Accensione o spegnimento del dispositivo
- 28 Configurazione iniziale
- 30 Samsung account
- 32 Trasferimento dei dati dal dispositivo precedente (Smart Switch)
- 33 Guida allo schermo
- 47 Pannello di notifica
- 49 Inserimento di testo

## Applicazioni e funzionalità

- 52 Installazione o disinstallazione delle applicazioni
- 54 Bixby
- 64 Bixby Vision
- 67 Bixby Home
- 70 Promemoria

- 74 Telefono
- 79 Rubrica
- 83 Messaggi
- 86 Internet
- 88 E-mail
- 89 Camera
- 105 Galleria
- 111 Emoji AR
- 119 Always On Display
- 122 Multischermo
- 125 Modalità Bambino
- 127 Samsung Pay
- 130 Galaxy Wearable
- 130 Samsung Members
- 131 Samsung Notes
- 132 Calendario
- 133 Samsung Health
- 137 Radio
- 138 Registratore vocale
- 139 Archivio
- 140 Orologio
- 142 Calcolatrice
- 143 Game Launcher
- 146 SmartThings
- 150 Condivisione di contenuti
- 151 Applicazioni Google

## Impostazioni

- 153 Introduzione
- 153 Connessioni
  - 155 Wi-Fi
  - 157 Bluetooth
  - 159 NFC e pagamento
  - 161 Risparmio dati
  - 162 Gestione schede SIM
  - 162 Router Wi-Fi e tethering
  - 164 Call & Message Continuity
  - 164 Altre impostazioni di rete
- 167 Suoni e vibrazione
  - 168 Dolby Atmos (suono surround)
  - 168 Separa audio applicazione
- 169 Notifiche
  - 169 Badge icona dell'applicazione
- 170 Schermo
  - 171 Filtro luce blu
  - 172 Cambio della modalità schermo o regolazione del colore del display
  - 173 Screensaver
- 174 Sfondi e temi
- 174 Schermata di blocco
  - 175 Smart Lock
- 176 Dati biometrici e sicurezza
  - 177 Riconoscimento del viso
  - 180 Riconoscimento delle impronte digitali
  - 183 Samsung Pass
  - 188 Area Personale
- 193 Account e backup
  - 194 Samsung Cloud

- 195 Google
- 196 Funzioni avanzate
  - 197 Bixby Routines
  - 199 Doppio Account
- 200 Benessere digitale
- 202 Assistenza dispositivo
- 204 Applicazioni
- 205 Gestione generale
- 206 Accessibilità
- 206 Aggiornamento software
- 207 Manuale utente
- 207 Informazioni sul telefono

## Appendice

- 208 Risoluzione dei problemi
- 215 Rimozione della batteria

# Operazioni di base

## Leggere prima dell'utilizzo

Leggete il presente manuale prima di utilizzare il dispositivo per garantirne un uso sicuro e corretto.

- Le descrizioni si basano sulle impostazioni predefinite del dispositivo.
- Alcuni contenuti potrebbero variare da quelli del dispositivo in base al paese, al gestore telefonico, alle specifiche del modello o al software del dispositivo.
- L'utilizzo di contenuti (ad alta qualità) ad alto assorbimento di CPU e RAM incide sulle prestazioni generali del dispositivo. Le applicazioni collegate al contenuto potrebbero non funzionare correttamente in base alle specifiche del dispositivo e all'ambiente in cui viene utilizzato.
- Samsung non è responsabile per i problemi di prestazione causati dalle applicazioni di fornitori diversi da Samsung.
- Samsung non è responsabile per i problemi di prestazione o incompatibilità causati dalla modifica delle impostazioni di registro o del software del sistema operativo. Il tentativo di personalizzare il sistema operativo potrebbe causare il malfunzionamento del dispositivo o delle applicazioni.
- Il software, i suoni, gli sfondi, le immagini e gli altri contenuti multimediali forniti con il dispositivo sono concessi in licenza per uso limitato. L'estrazione e l'utilizzo di questi materiali per scopi commerciali o altri scopi costituisce una violazione delle leggi sul copyright. La piena responsabilità per l'utilizzo illegale dei contenuti multimediali spetta agli utenti.
- I servizi relativi ai dati come messaggistica, upload e download, sincronizzazione automatica o l'utilizzo dei servizi di posizionamento, potrebbero determinare costi aggiuntivi in base al vostro piano tariffario. Per il trasferimento di grandi volumi di dati, si consiglia di utilizzare il Wi-Fi.
- Le applicazioni predefinite fornite con il dispositivo sono soggette ad aggiornamenti e potrebbero non essere più supportate senza preavviso. Per informazioni relative alle applicazioni preinstallate sul dispositivo, contattate un centro di assistenza Samsung. Per le applicazioni installate da voi, contattate il vostro gestore telefonico.

- La modifica del sistema operativo del dispositivo o l'installazione di un software da fonti non ufficiali potrebbe causare il malfunzionamento del dispositivo e il danneggiamento o la perdita dei dati. Tali azioni costituiscono una violazione dell'accordo di licenza Samsung e annullano la garanzia.
- Durante la produzione e distribuzione potrebbe essere applicata una pellicola protettiva per lo schermo, a seconda del Paese o del gestore telefonico. I danni alla pellicola protettiva non sono coperti dalla garanzia.
- Potete vedere chiaramente il touch screen anche quando la luce solare esterna è molto intensa grazie alla regolazione automatica del contrasto in base all'ambiente circostante. A causa della natura del prodotto, se viene visualizzata un'immagine grafica fissa per molto tempo, potrebbero comparire immagini residue (burn-in dello schermo) o mosse.
  - Si consiglia di non utilizzare immagini grafiche fisse sull'intero touch screen o su parte di esso per molto tempo e di spegnere il touch screen quando non utilizzate il dispositivo.
  - Potete impostare il touch screen in modo che si spenga automaticamente quando non lo utilizzate. Avviate l'applicazione **Impostaz.**, toccate **Schermo** → **Spegnimento schermo**, quindi selezionate l'intervallo di attesa prima dello spegnimento del touch screen.
  - Per impostare la regolazione automatica del touch screen in base all'ambiente circostante, avviate l'applicazione **Impostaz.**, toccate **Schermo**, quindi toccate il cursore **Luminosità adattiva** per attivare questa funzione.
- A seconda del Paese o del modello, alcuni dispositivi richiedono l'approvazione da parte della Federal Communications Commission (FCC). Se il dispositivo è approvato dalla FCC, è possibile visualizzare l'identificativo FCC del dispositivo. Per visualizzare l'identificativo FCC, avviate l'applicazione **Impostaz.** e toccate **Informazioni sul telefono** → **Stato**.
- Questo dispositivo supporta servizi e applicazioni che potrebbero richiedere una connessione dati attiva per il loro funzionamento ed aggiornamento. Come impostazione predefinita, la connessione dati è sempre attiva su questo dispositivo. Verificate i costi di connessione con il vostro gestore telefonico. A seconda del gestore telefonico e del piano tariffario, alcuni servizi potrebbero non essere disponibili.
- Per disabilitare la connessione dati, nel menu Applicazioni, selezionate **Impostaz.** → **Connessioni** → **Utilizzo dati** e deselezionate **Connessione dati**.

## Icone informative



**Avvertenza:** indica situazioni che potrebbero causare lesioni alle persone



**Attenzione:** indica situazioni che potrebbero causare danni al vostro dispositivo o ad altri apparecchi



**Nota:** indica note, suggerimenti per l'uso o informazioni aggiuntive

## Casi di surriscaldamento del dispositivo e soluzioni

### Quando il dispositivo si surriscalda mentre ricaricate la batteria

Durante la ricarica, il dispositivo e il caricabatteria potrebbero surriscaldarsi. Durante la ricarica wireless o la ricarica rapida, il dispositivo potrebbe risultare più caldo al tatto. Questo non incide sulla vita o sulle prestazioni del dispositivo e rientra nel suo normale funzionamento. Se la batteria si dovesse riscaldare eccessivamente, il caricabatteria potrebbe interrompere la ricarica.

#### Se il dispositivo si surriscalda, adottate le seguenti soluzioni:

- Scollegate il caricabatteria dal dispositivo e chiudete eventuali applicazioni in esecuzione. Attendete che il dispositivo si raffreddi, quindi riprendete la sua ricarica.
- Se a surriscaldarsi fosse la parte inferiore del dispositivo, la causa potrebbe essere il danneggiamento del cavo USB collegato. Sostituite il cavo USB danneggiato con uno nuovo approvato da Samsung.
- Quando utilizzate il caricabatteria wireless, non posizionate materiali estranei, come oggetti di metallo, magneti e carte con banda magnetica tra il dispositivo e il caricabatteria wireless.



La funzionalità di carica wireless o di carica rapida è disponibile solo sui modelli supportati.

## Quando il dispositivo si surriscalda durante l'uso

Quando utilizzate funzionalità o applicazioni più dispendiose dal punto di vista energetico o le utilizzate per lunghi periodi di tempo, il dispositivo potrebbe temporaneamente surriscaldarsi a causa di un consumo eccessivo della batteria. Chiudete eventuali applicazioni in esecuzione e non utilizzate il dispositivo per un po' di tempo.

Di seguito trovate alcuni esempi di situazioni in cui il dispositivo potrebbe surriscaldarsi. A seconda delle funzionalità e delle applicazioni utilizzate, questi esempi potrebbero non essere applicabili al proprio modello.

- Durante la configurazione iniziale dopo l'acquisto o il ripristino dei dati
- Quando scaricate file di grandi dimensioni
- Quando utilizzate applicazioni più dispendiose dal punto di vista energetico o utilizzate applicazioni per lunghi periodi di tempo
  - Quando eseguite dei giochi ad alta qualità per lunghi periodi di tempo
  - Quando registrate video per lunghi periodi di tempo
  - Durante lo streaming di video con luminosità impostata al massimo
  - Per la connessione ad una TV
- Quando svolgete diverse attività (oppure, quando ci sono molte applicazioni in esecuzione in background)
  - Durante l'uso del Multischermo
  - Durante l'aggiornamento o l'installazione di applicazioni mentre registrate video
  - Quando scaricate file di grandi dimensioni durante una videochiamata
  - Quando registrate video mentre utilizzate un'applicazione di navigazione
- Quando utilizzate un grande volume di dati durante la sincronizzazione con cloud, e-mail o altri account
- Quando utilizzate un'applicazione di navigazione in auto con il dispositivo esposto alla luce diretta del sole
- Quando utilizzate la funzionalità router e tethering Wi-Fi
- Quando utilizzate il dispositivo in aree con segnale debole o con nessuna ricezione
- Durante la ricarica della batteria con un cavo USB danneggiato
- Se il connettore multifunzione del dispositivo è danneggiato o esposto a materiali estranei come liquidi, polvere, polveri metalliche e mina di matita
- Quando siete in roaming

### **Se il dispositivo si surriscalda, adottate le seguenti soluzioni:**

- Tenete il dispositivo aggiornato all'ultima versione del software.
- I conflitti tra le applicazioni in esecuzione potrebbero causare il surriscaldamento del dispositivo. Riavviate il dispositivo.
- Disattivate Wi-Fi, GPS e Bluetooth quando non li utilizzate.
- Chiudete le applicazioni che aumentano il consumo di batteria o che vengono eseguite in background quando non sono utilizzate.
- Eliminate i file non necessari e le applicazioni non utilizzate.
- Riducete la luminosità dello schermo.
- Se il dispositivo si dovesse surriscaldare o dovesse risultare caldo al tatto per un tempo prolungato, non utilizzatelo per qualche minuto. Se il dispositivo dovesse continuare a surriscaldarsi, contattate un Centro Assistenza Samsung.

## **Limitazioni del dispositivo in caso di surriscaldamento**

In caso di surriscaldamento, le funzionalità e le prestazioni del dispositivo potrebbero limitarsi o il dispositivo stesso potrebbe spegnersi per raffreddarsi. La funzionalità è disponibile solo sui modelli supportati.

- Se il dispositivo dovesse scaldarsi più del solito, comparirà un messaggio di surriscaldamento del dispositivo. Per abbassare la temperatura del dispositivo, la luminosità dello schermo e la velocità di prestazione si ridurranno e la ricarica della batteria sarà interrotta. Le applicazioni in esecuzione verranno chiuse e, fino a quando il dispositivo non sarà freddo, potrete effettuare solo chiamate d'emergenza.
- Se il dispositivo dovesse surriscaldarsi o dovesse risultare caldo al tatto per un tempo prolungato, comparirà un messaggio di spegnimento. Spegnete il dispositivo e attendete che si raffreddi.



## Avvertenze per l'ambiente di utilizzo

Il dispositivo potrebbe surriscaldarsi a causa dell'ambiente nelle seguenti condizioni. Prestate attenzione per evitare di ridurre la durata della vita della batteria, causare danni al dispositivo o incendi.

- Non conservate il dispositivo a temperature troppo basse o troppo alte.
- Non esponete il dispositivo alla luce diretta del sole per lunghi periodi di tempo.
- Non utilizzate e non conservate il dispositivo per lunghi periodi di tempo in aree molto calde, come all'interno di una macchina in estate.
- Non posizionate il dispositivo in aree che potrebbero surriscaldarsi, come un materassino riscaldante.
- Non conservate il dispositivo vicino a radiatori, forni a microonde, dispositivi di cottura caldi o contenitori ad alta pressione.
- Non usate mai batterie o caricabatteria danneggiati.

## Componenti e funzioni del dispositivo

### Contenuto della confezione

Controllate la guida di riferimento rapido per informazioni sul contenuto della confezione.



- Gli elementi forniti con il dispositivo e gli accessori disponibili potrebbero variare in base al paese o al gestore telefonico.
- Gli elementi forniti sono stati creati soltanto per il presente dispositivo e potrebbero non essere compatibili con altri dispositivi.
- I componenti e le specifiche del dispositivo sono soggette a modifiche senza preavviso.
- Potrete acquistare accessori aggiuntivi dal rivenditore Samsung di zona. Accertatevi che siano compatibili con il dispositivo prima di acquistarli.
- Utilizzate solo accessori approvati da Samsung. L'utilizzo di accessori non approvati potrebbe causare problemi di prestazione e malfunzionamenti non coperti dalla garanzia.
- La disponibilità di tutti gli accessori potrebbe variare in base alle società produttrici. Per maggiori informazioni sugli accessori disponibili, fate riferimento al sito Web di Samsung.

## Componenti del dispositivo

### ► Galaxy A50:

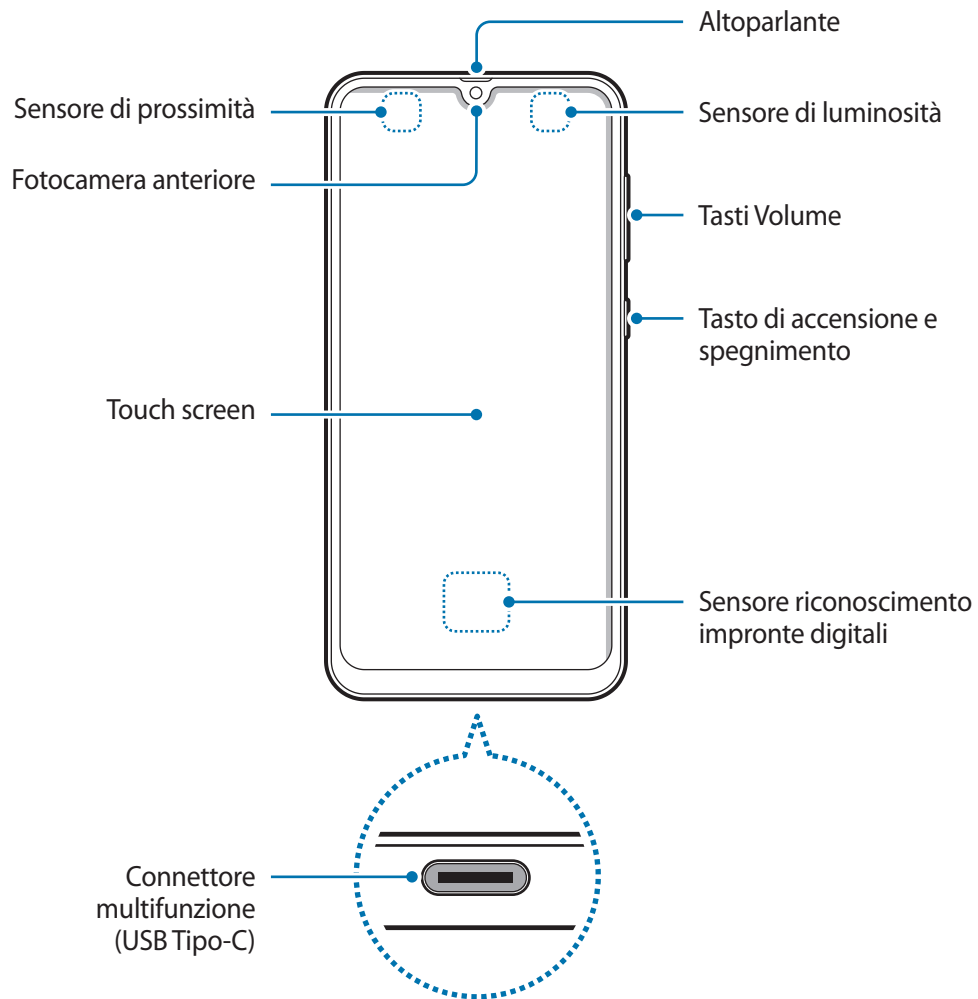

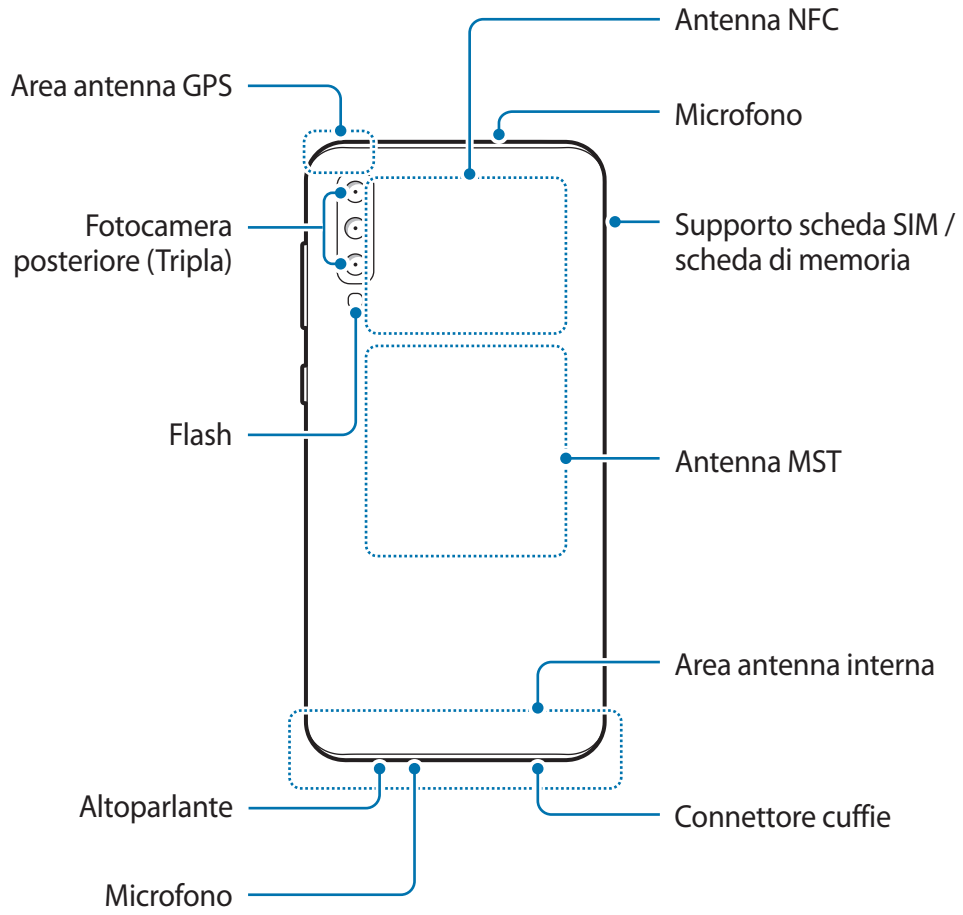

► Galaxy A70:

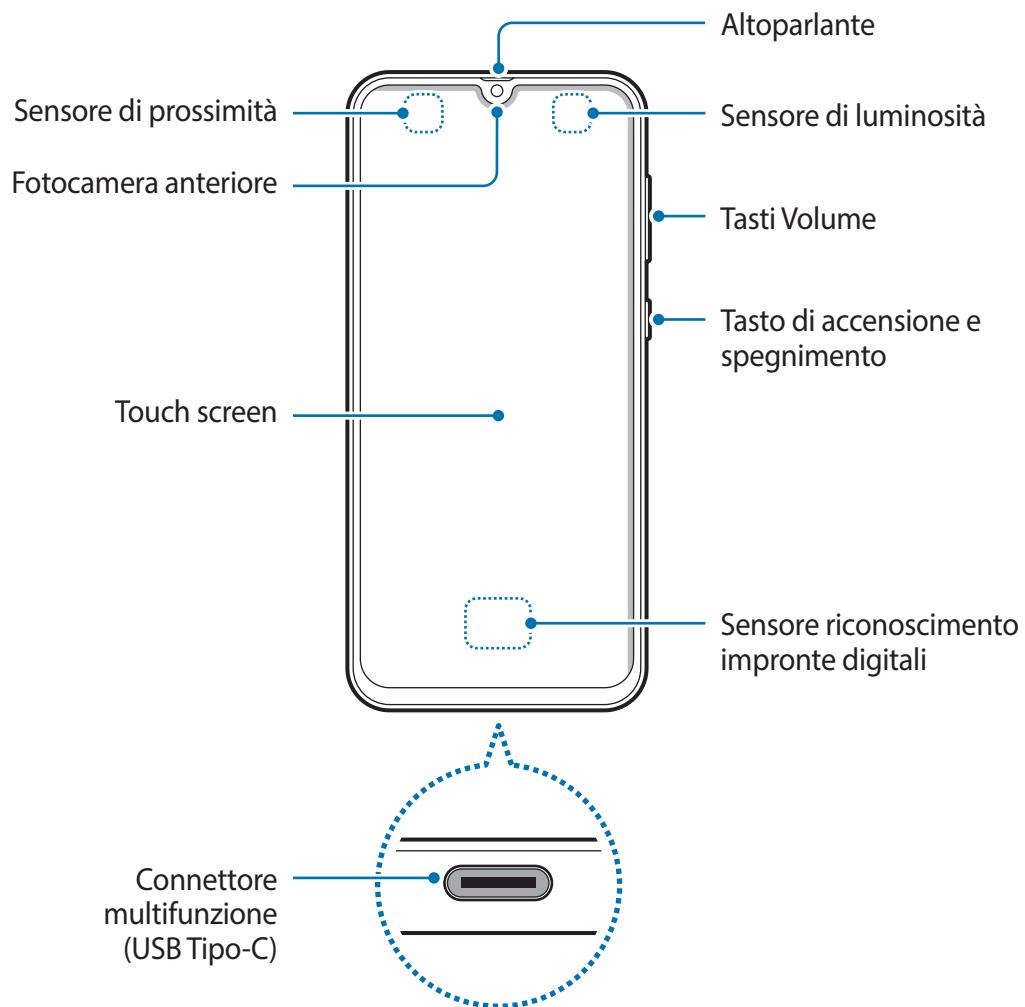

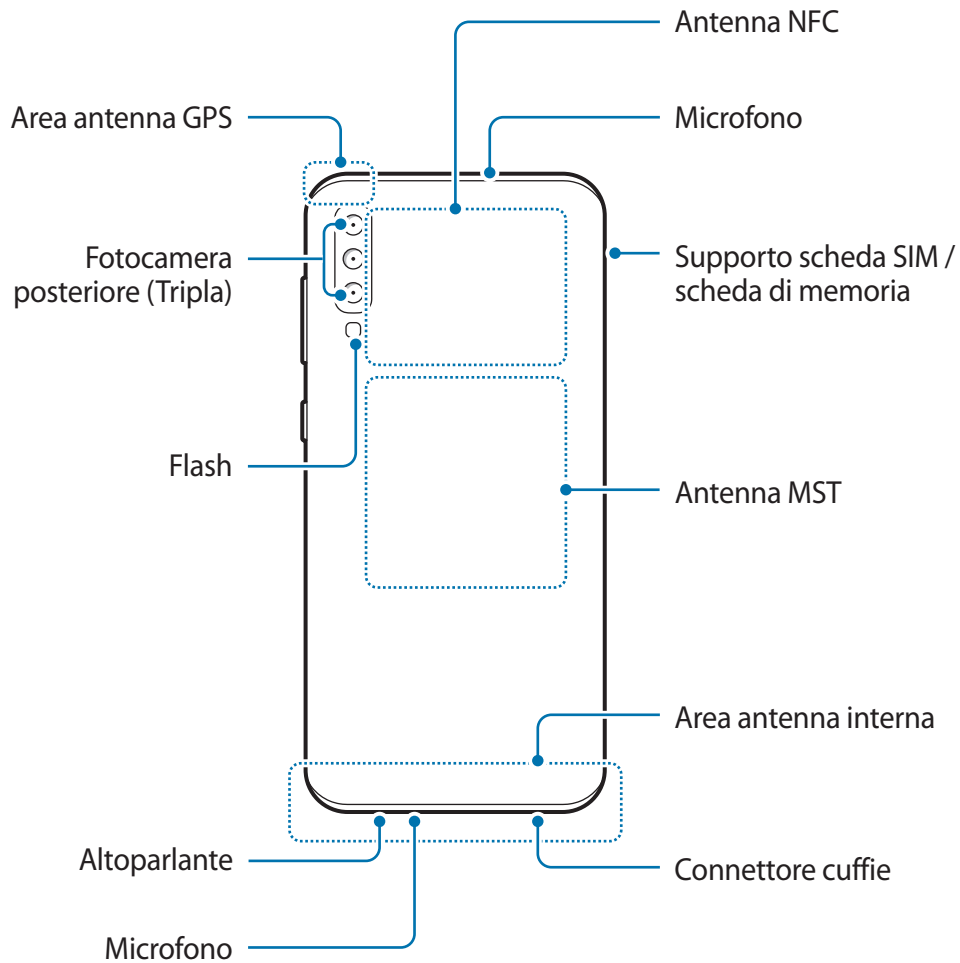

- Quando utilizzate gli altoparlanti, ad esempio durante la riproduzione di file multimediale o con il vivavoce, non avvicinate il dispositivo alle orecchie.
- Fate attenzione a non esporre l'obiettivo della fotocamera a una sorgente luminosa intensa come la luce solare diretta. Se l'obiettivo della fotocamera è esposto a una sorgente luminosa intensa come la luce solare diretta, il sensore d'immagini della fotocamera potrebbe danneggiarsi. Un sensore d'immagini danneggiato non è riparabile e causa macchie o puntini nelle foto.
- In caso di utilizzo del dispositivo con la scocca in acrilico o in vetro rotta, correte il rischio di subire lesioni. Utilizzate il dispositivo solo dopo averlo fatto riparare in un Centro Assistenza Samsung.



- Nelle seguenti situazioni, possono verificarsi problemi di connettività ed un consumo eccessivo della batteria:
  - Se attaccate adesivi metallici sull'area dell'antenna del dispositivo
  - Se applicate al dispositivo una custodia composta da materiali metallici
  - Se coprite l'area dell'antenna con le mani o altri oggetti durante l'uso di determinate funzionalità, come le chiamate o la connessione ad una rete mobile
- Si consiglia l'uso di pellicole di protezione per lo schermo approvate da Samsung. Le pellicole non approvate potrebbero causare il malfunzionamento dei sensori.
- Non coprite l'area del sensore di prossimità/luminosità con accessori per lo schermo, come pellicole protettive o adesivi. Ciò potrebbe causare il malfunzionamento del sensore.

## Tasti fisici

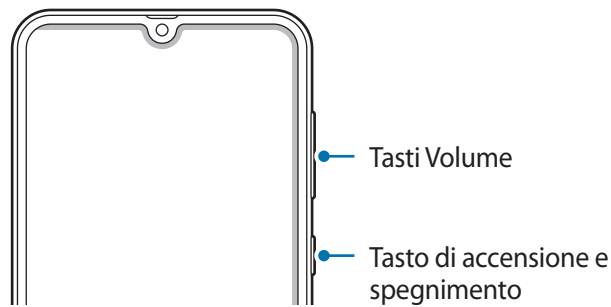

Tasto	Funzione
Accensione o spegnimento	<ul style="list-style-type: none"> <li>• Tenete premuto per accendere o spegnere il dispositivo.</li> <li>• Tenete premuto per iniziare una conversazione con Bixby. Per maggiori informazioni, fate riferimento a <a href="#">Attivazione di Bixby mediante il tasto di accensione e spegnimento</a> e <a href="#">Utilizzo di Bixby</a>.</li> <li>• Premete per attivare o bloccare lo schermo.</li> </ul>
Volume	<ul style="list-style-type: none"> <li>• Premete per regolare il volume del dispositivo.</li> </ul>

## Tasti virtuali

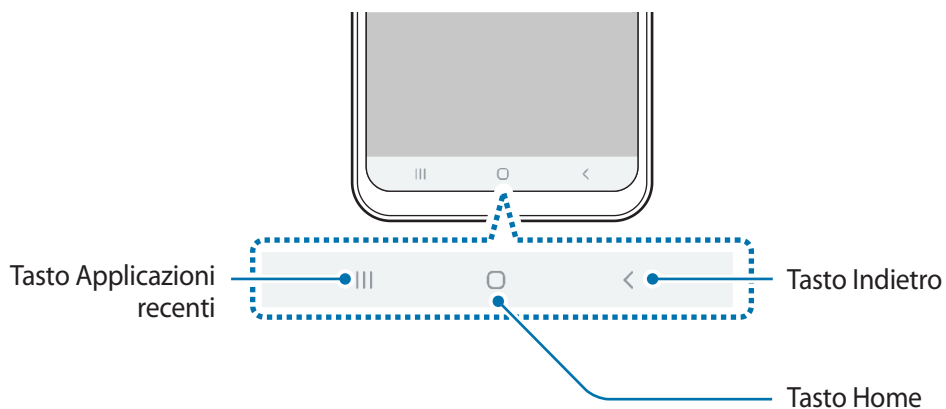

All'accensione dello schermo, nella parte inferiore compariranno i tasti virtuali. Di default i tasti virtuali impostati sul dispositivo sono Applicazioni recenti, Home e Indietro. Per maggiori informazioni, fate riferimento a [Barra di navigazione \(tasti virtuali\)](#).



## Batteria

### Caricamento della batteria

Prima di utilizzare la batteria per la prima volta o se questa è rimasta inutilizzata per un periodo prolungato si consiglia di ricaricare la batteria.



Utilizzate solo caricabatteria, batterie e cavi approvati da Samsung. Caricabatteria o cavi non approvati potrebbero provocare l'esplosione della batteria o danneggiare il dispositivo.



- Il collegamento errato del caricabatteria potrebbe causare gravi danni al dispositivo. I danni causati da un uso improprio non sono coperti dalla garanzia.
- Utilizzate solo il cavo USB Tipo-C fornito con il dispositivo. Utilizzando il cavo Micro USB, il dispositivo potrebbe danneggiarsi.



Quando la batteria è carica, scollegate il caricabatteria dalla presa di corrente. Il caricabatteria non è dotato di un interruttore, pertanto scollegatelo dalla presa di corrente per evitare di consumare energia. Durante la carica il caricabatteria dovrebbe rimanere vicino alla presa di corrente ed essere facilmente accessibile.

- 1 Collegare il cavo USB all'alimentatore USB.
- 2 Collegare il cavo USB al connettore multifunzione del dispositivo.

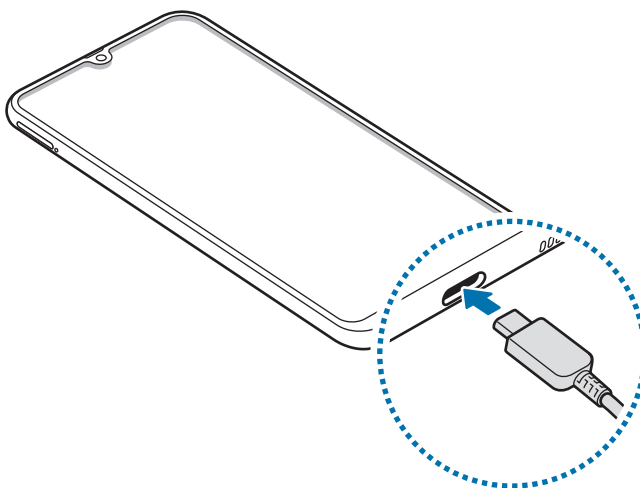

- 3 Collegare l'alimentatore USB ad una presa di corrente.
- 4 Quando la batteria è carica, scollegate il caricabatteria dal dispositivo. Successivamente, scollegate il caricabatteria dalla presa di corrente.

## Riduzione del consumo della batteria

Il dispositivo offre varie opzioni per ottimizzare i consumi della batteria.

- Ottimizzate il dispositivo utilizzando la funzionalità per la cura del dispositivo.
- Quando non utilizzate il dispositivo, spegnete lo schermo premendo il tasto di accensione e spegnimento.
- Attivate la modalità Risparmio energetico.
- Chiudete le applicazioni non necessarie.
- Disattivate il Bluetooth quando non lo utilizzate.
- Disattivate la sincronizzazione automatica delle applicazioni che la necessitano.
- Riducete la durata della retroilluminazione.
- Riducete la luminosità dello schermo.

## Consigli e precauzioni per la ricarica della batteria

- Quando la batteria è quasi scarica, l'icona appare vuota.
- Quando la batteria sarà completamente scarica, non potrete accendere il dispositivo immediatamente, anche con il caricabatteria collegato. Lasciate caricare la batteria per alcuni minuti prima di accendere il dispositivo.
- Se utilizzate più applicazioni contemporaneamente, applicazioni che necessitano la connessione ad una rete o ad un altro dispositivo, la batteria si consumerà più velocemente. Per evitare che la batteria si scarichi durante il trasferimento dati, utilizzate queste applicazioni dopo aver ricaricato completamente la batteria.
- L'uso di una sorgente di alimentazione diversa dal caricabatteria, ad esempio un computer, potrebbe ridurre la velocità di ricarica a causa di un'intensità di corrente minore.
- Durante il caricamento potrete utilizzare il dispositivo, ma la batteria verrà caricata più lentamente.
- Se il dispositivo dovesse ricevere un'alimentazione discontinua durante il caricamento, il touch screen potrebbe non funzionare. In questo caso, scollegate il caricabatteria dal dispositivo.
- Durante il caricamento, il dispositivo e il caricabatteria potrebbero surriscaldarsi. Ciò è normale e non dovrebbe influire sulla durata o sulle prestazioni del dispositivo. Se la batteria dovesse scaldarsi più del solito, il caricabatteria potrebbe interrompere il caricamento.
- Se doveste ricaricare il dispositivo con il connettore multifunzione bagnato, il dispositivo potrebbe subire danni. Asciugate bene il connettore multifunzione prima di ricaricare il dispositivo.
- Se il dispositivo non si dovesse ricaricare correttamente, dovrete portare il dispositivo e il caricabatteria presso un centro di assistenza Samsung.

## Ricarica veloce

Il dispositivo è dotato di una funzionalità di ricarica rapida integrata. Potete caricare la batteria più velocemente se il dispositivo o lo schermo sono spenti.

### Aumento della velocità di ricarica

Per aumentare la velocità di ricarica, il dispositivo dovrà essere spento o lo schermo inattivo. Durante la ricarica della batteria a dispositivo spento, sullo schermo compare l'icona ⚡.

Se la ricarica veloce non è attiva, avviate l'applicazione **Impostaz.**, toccate **Assistenza dispositivo** → **Batteria** →  → **Impostazioni**, quindi toccate il cursore **Ricarica rapida con cavo** per attivare questa funzione.



- Non potete utilizzare la funzionalità di ricarica rapida integrata quando caricate la batteria con un caricabatteria standard.
- Se il dispositivo si surriscaldasse o la temperatura ambiente dovesse aumentare, la velocità di ricarica potrebbe diminuire automaticamente. Si tratta di una normale condizione di funzionamento per prevenire danni al dispositivo.

## Scheda SIM o USIM (scheda nanoSIM)

### Installazione della scheda SIM o USIM

Inserite la scheda SIM o USIM fornita dal vostro gestore di telefonia mobile.

Potete inserire due schede SIM o USIM, in modo da disporre di due numeri di telefono o di due gestori su un singolo dispositivo. In alcune zone, la velocità di trasferimento dati potrebbero diminuire quando nel dispositivo sono inserite due schede SIM invece di una sola.



Non perdetevi e non lasciate che altri utilizzino la vostra scheda SIM o USIM. Samsung non è responsabile per eventuali danni o inconvenienti dovuti allo smarrimento o al furto delle schede.



La disponibilità di alcuni servizi LTE potrebbe variare in base al gestore telefonico. Per maggiori informazioni sulla disponibilità del servizio, rivolgetevi al vostro gestore telefonico.

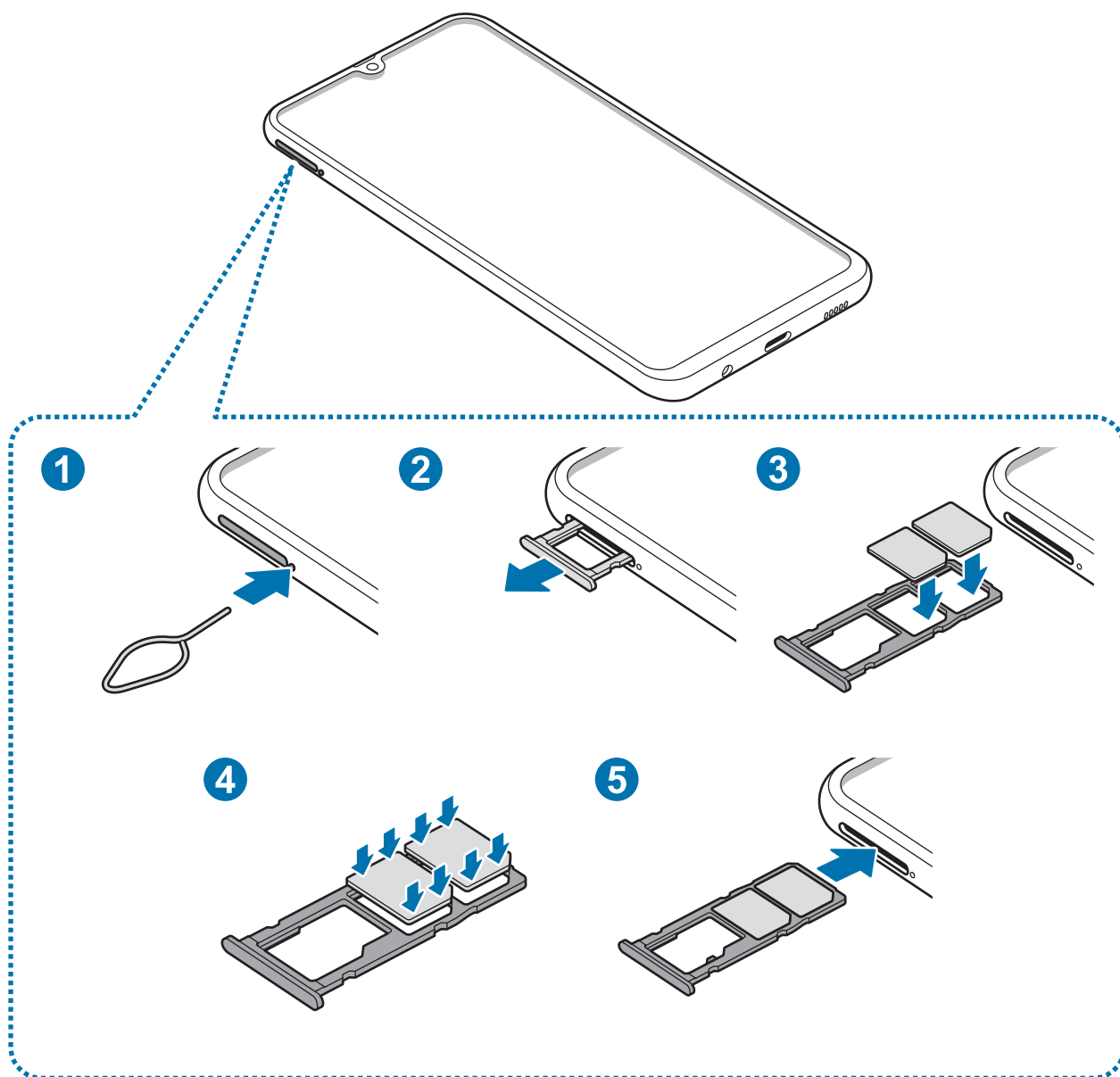

1 Inserite l'estrattore metallico nella fessura del supporto per allentarlo.

 Accertatevi che l'estrattore metallico sia perpendicolare alla fessura. Altrimenti, il dispositivo potrebbe subire danni.

2 Estraete delicatamente il supporto dallo slot.

- 3 Posizionate la scheda SIM o USIM nel supporto con i contatti dorati rivolti verso il basso. Posizionate la scheda SIM o USIM primaria nel vassoio della scheda SIM 1 (1) e la scheda SIM o USIM secondaria nel vassoio della scheda SIM 2 (2).

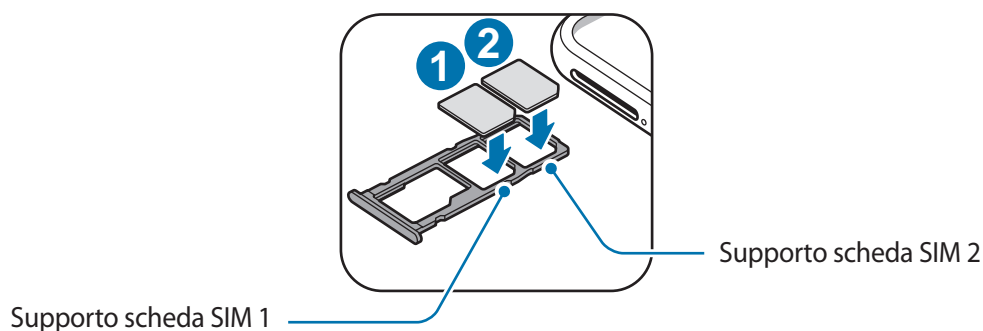

- 4 Premete delicatamente la scheda SIM o USIM per fissarla al supporto della scheda SIM.

! Se la scheda non dovesse essere fissata saldamente al supporto, la scheda SIM potrebbe fuoriuscire o cadere dal supporto.

- 5 Inserite nuovamente il supporto nel suo slot.

! • Se doveste inserire il supporto nel dispositivo mentre esso è bagnato, il dispositivo potrebbe subire dei danni. Assicuratevi sempre che il supporto sia asciutto.

• Inserite completamente il supporto nello slot per evitare che del liquido entri all'interno del dispositivo.

## Installazione corretta della scheda

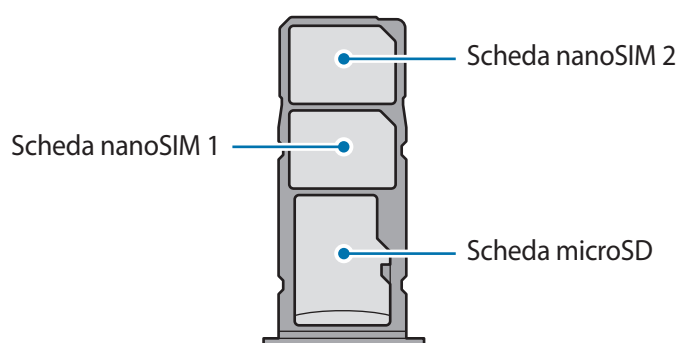

! Utilizzate solo schede nanoSIM.

## Rimozione della scheda SIM o USIM

- 1 Inserite l'estrattore metallico nella fessura del supporto per allentarlo.
- 2 Estraete delicatamente il supporto dallo slot.
- 3 Rimuovete la scheda SIM o USIM.
- 4 Inserite nuovamente il supporto nel suo slot.

## Utilizzo di schede SIM o USIM doppie

Se inserite due schede SIM o USIM, potrete disporre di due numeri di telefono o di due gestori su un singolo dispositivo.

### Attivazione delle schede SIM o USIM

Avviate l'applicazione **Impostaz.** e toccate **Connessioni** → **Gestione schede SIM**. Selezionate una scheda SIM o USIM e toccate il cursore per attivarla.

### Personalizzazione delle schede SIM o USIM

Avviate l'applicazione **Impostaz.**, toccate **Connessioni** → **Gestione schede SIM**, quindi selezionate una scheda SIM o USIM per accedere alle seguenti opzioni:

- **Icona:** consente di modificare l'icona della scheda SIM o USIM.
- **Nome:** consente di modificare il nome visualizzato della scheda SIM o USIM.
- **Modalità rete:** consente di selezionare un tipo di rete da utilizzare con la scheda SIM o USIM.

### Configurazione delle schede SIM o USIM preferite

Quando sono attive due schede, potete selezionare la SIM preferita per chiamate vocali, messaggistica e servizio dati.

Avviate l'applicazione **Impostaz.**, toccate **Connessioni** → **Gestione schede SIM**, quindi impostate le preferenze delle funzionalità per le schede in **Scheda SIM preferita**.

## Scheda di memoria (scheda microSD)

### Installazione di una scheda di memoria

La capacità della scheda di memoria del dispositivo potrebbe differire da altri modelli ed alcune potrebbero non essere compatibili con il dispositivo, in base al produttore e al tipo di scheda di memoria. Per visualizzare la capacità massima della scheda di memoria del dispositivo, fate riferimento al sito Web Samsung.



- Alcune schede di memoria potrebbero non essere completamente compatibili con il dispositivo. L'utilizzo di una scheda di memoria non compatibile potrebbe danneggiare il dispositivo, la scheda di memoria o i dati memorizzati.
- Per evitare di danneggiare il dispositivo, inserite la scheda di memoria nel verso corretto.



- Il dispositivo supporta i file system FAT ed exFAT per schede di memoria. Se inserite una scheda formattata con un file system diverso, il dispositivo vi chiederà di riformattare la scheda oppure non la riconoscerà. Formattate la scheda di memoria per utilizzarla. Se il dispositivo non formatta o non la riconosce contattate il produttore della scheda di memoria o un centro di assistenza Samsung.
- Scritture e cancellazioni frequenti potrebbero influire negativamente sulla durata della scheda di memoria.
- Dopo aver inserito una scheda di memoria nel dispositivo, la directory della scheda di memoria compare nella cartella **Archivio** → **Scheda SD**.

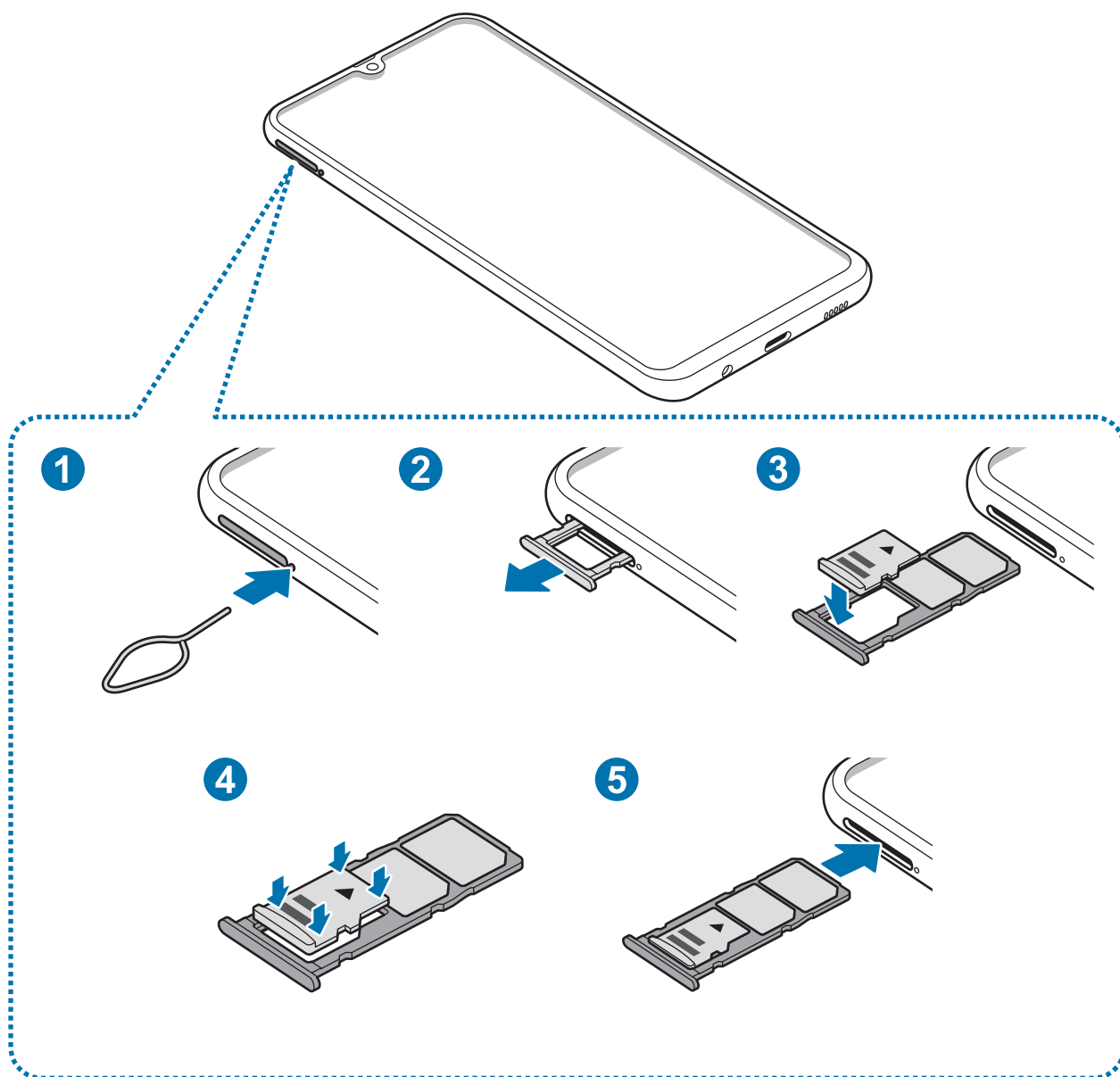

1 Inserite l'estrattore metallico nella fessura del supporto per allentarlo.

 Accertatevi che l'estrattore metallico sia perpendicolare alla fessura. Altrimenti, il dispositivo potrebbe subire danni.

2 Estraete delicatamente il supporto dallo slot.

 Quando rimuovete il supporto dal dispositivo, la connessione dati di rete mobile verrà disabilitata.



- 3 Posizionate una scheda di memoria nel relativo supporto con i contatti color oro rivolti verso il basso.

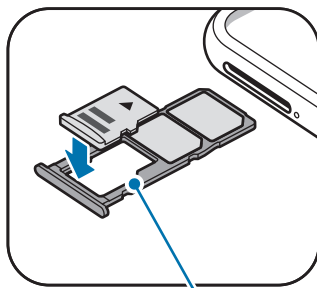

Supporto della scheda di memoria

- 4 Premete delicatamente la scheda di memoria per fissarla al supporto.



Se la scheda non fosse fissata saldamente al supporto, questa potrebbe fuoriuscire o cadere dal supporto.

- 5 Inserite nuovamente il supporto nel suo slot.



- Se doveste inserire il supporto nel dispositivo mentre esso è bagnato, il dispositivo potrebbe subire dei danni. Assicuratevi sempre che il supporto sia asciutto.
- Inserite completamente il supporto nello slot per evitare che del liquido entri all'interno del dispositivo.

## Rimozione della scheda di memoria

Prima di rimuovere la scheda di memoria, disattivatela per una rimozione sicura.

Avviate l'applicazione **Impostaz.** e toccate **Assistenza dispositivo** → **Memoria archiviazione** → **Impostazioni di memorizzazione** → **Scheda SD** → **Smonta.**

- 1 Inserite l'estrattore metallico nella fessura del supporto per allentarlo.
- 2 Estraete delicatamente il supporto dallo slot.

3 Rimuovete la scheda di memoria.

4 Inserite nuovamente il supporto nel suo slot.



Non rimuovete la memoria esterna, ad esempio scheda di memoria o memoria USB, durante il trasferimento dei dati o l'accesso ad essi da parte del dispositivo oppure subito dopo il trasferimento dei dati. Ciò potrebbe causare danni o la perdita dei dati o danneggiare la memoria esterna o il dispositivo. Samsung non è responsabile di eventuali perdite, compreso la perdita di dati, a seguito dell'uso scorretto dei dispositivi di memoria esterna.

## Formattazione della scheda di memoria

Una scheda di memoria formattata su un computer potrebbe non essere compatibile con il dispositivo. Formattate la scheda di memoria direttamente nel dispositivo.

Avviate l'applicazione **Impostaz.** e toccate **Assistenza dispositivo** → **Memoria archiviazione** → **Impostazioni di memorizzazione** → **Scheda SD** → **Formatta**.



Prima di formattare la scheda di memoria, ricordate di effettuare delle copie di backup di tutte le informazioni importanti memorizzate nella scheda di memoria. La garanzia del produttore non copre la perdita dei dati derivante dalle azioni dell'utente.

## Accensione o spegnimento del dispositivo

Tenete premuto il tasto accensione e spegnimento per qualche secondo per accendere il dispositivo.

Quando accendete il dispositivo per la prima volta o dopo aver eseguito un ripristino dei dati, seguite le istruzioni visualizzate per configurare il dispositivo.

Per spegnere il dispositivo, tenete premuto il tasto accensione o spegnimento, quindi toccate **Spegni**.



Attenetevi a tutte le avvertenze e le indicazioni specificate dal personale autorizzato quando vi trovate in aree in cui l'utilizzo dei dispositivi senza fili è limitato, come ad esempio sugli aeroplani e negli ospedali.

## Riavvio del dispositivo

Per riavviare il dispositivo, tenete premuto il tasto di accensione e spegnimento, quindi toccate **Riavvia**.

Se il dispositivo si blocca e non risponde, tenete premuto il tasto di accensione e spegnimento e il tasto Volume giù contemporaneamente per più di 7 secondi per riavviarlo.

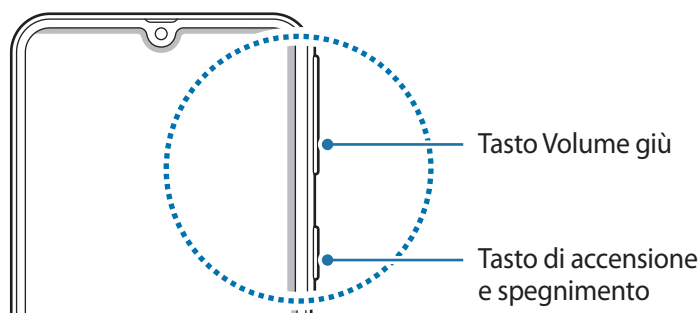

## Modalità di emergenza

Per ridurre il consumo di batteria, potete attivare la modalità di emergenza. Alcune applicazioni e funzioni verranno limitate. Nella modalità di emergenza, potete effettuare una chiamata di emergenza, inviare ad altri le informazioni sulla vostra posizione, emettere un suono di emergenza e altro.

### Attivazione della modalità Emergenza

Per attivare la modalità di emergenza, tenete premuto il tasto di accensione e spegnimento, quindi toccate **Modalità di emergenza**.



Il tempo di utilizzo rimanente mostra il tempo residuo prima che la batteria si esaurisca. Il tempo di utilizzo rimanente potrebbe variare in base alle impostazioni e alle condizioni di funzionamento del dispositivo.

### Disattivazione della modalità di emergenza

Per disattivare la modalità di emergenza, toccate  → **Disattiva Mod. emergenza**. In alternativa, tenete premuto il tasto accensione e spegnimento, quindi toccate **Modalità di emergenza**.

## Configurazione iniziale

Quando accendete il dispositivo per la prima volta o dopo aver eseguito un ripristino dei dati, seguite le istruzioni visualizzate per configurare il dispositivo.



- Le procedure di configurazione iniziale potrebbero variare in base al paese o al software del dispositivo.
- Potete configurare il dispositivo con Bixby in base alla lingua del dispositivo selezionata.

1 Accendete il dispositivo.

- 2 Selezionate la lingua preferita per il dispositivo e selezionate ➔.

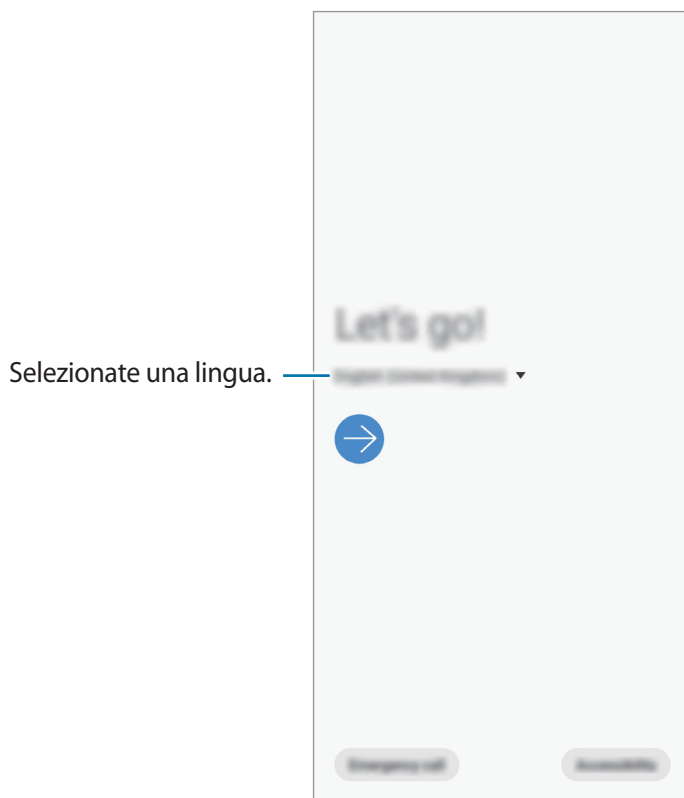

- 3 Leggete e accettate i termini e le condizioni e toccate **Avanti**.
- 4 Recuperate i vostri contenuti da un dispositivo precedente.
- 5 Selezionate una rete Wi-Fi e connettetevi ad essa.  
 Se non vi connettete a una rete Wi-Fi, potreste non essere in grado di configurare alcune funzionalità del dispositivo durante la configurazione iniziale.
- 6 Seguite le istruzioni visualizzate per continuare la configurazione iniziale.
- 7 Impostate un metodo di blocco dello schermo per proteggere il dispositivo. Potete proteggere i vostri dati personali evitando l'accesso altrui al dispositivo. Per impostare il metodo di blocco dello schermo in un secondo momento, toccate **Non ora**.
- 8 Se compare la schermata con le applicazioni consigliate, selezionate le applicazioni desiderate e scaricatele.
- 9 Accedete al vostro Samsung account. Potete usufruire dei servizi Samsung e mantenere aggiornati e al sicuro i vostri dati su tutti i dispositivi. Per maggiori informazioni, fate riferimento a [Samsung account](#).

## Samsung account

### Introduzione

Il Samsung account è un servizio di account integrato che consente di utilizzare una serie di servizi, disponibile su dispositivi mobili, TV e sul sito Web Samsung. Una volta registrato l'account Samsung, potete mantenere aggiornati e al sicuro i vostri dati su tutti i dispositivi Samsung grazie a Samsung Cloud, rintracciare e controllare il dispositivo smarrito o rubato, visualizzare suggerimenti e consigli da Samsung Members ed altro ancora.

Create un Samsung account con il vostro indirizzo e-mail.

Per controllare l'elenco dei servizi che è possibile utilizzare con Samsung account, visitate [account.samsung.com](https://account.samsung.com). Per maggiori informazioni sugli account Samsung, avviate l'applicazione **Impostaz.** e toccate **Account e backup** → **Account** → **Samsung account** →  → **Guida**.

### Registrazione del Samsung account

#### Registrazione di un nuovo Samsung account

Se non possedete un Samsung account, è necessario crearne uno.

**1** Avviate l'applicazione **Impostaz.** e toccate **Account e backup** → **Account** → **Aggiungi account** → **Samsung account**.

In alternativa, avviate l'applicazione **Impostaz.** e toccate .

**2** Toccate **Crea account**.

**3** Seguite le istruzioni visualizzate per completare la creazione dell'account.

## Registrazione di un Samsung account esistente

Se possedete già un Samsung account, registratelo sul dispositivo.

**1** Avviate l'applicazione **Impostaz.** e toccate **Account e backup** → **Account** → **Aggiungi account** → **Samsung account**.

In alternativa, avviate l'applicazione **Impostaz.** e toccate .

**2** Inserite l'ID e la password del Samsung account e toccate **Accedi**.

Se dimenticate le informazioni del vostro account, toccate **Trova ID** oppure **Ripristina password**. Trovate le informazioni sul vostro account quando inserite le informazioni necessarie.

**3** Leggete e accettate i termini e le condizioni e toccate **Avanti** per terminare la registrazione del vostro Samsung account.

Se compare una finestra pop-up sull'uso dei dati biometrici, toccate **Registra**. Potete verificare la password dell'account Samsung tramite i vostri dati biometrici, come le impronte digitali. Per maggiori informazioni, fate riferimento a [Samsung Pass](#).

## Rimozione del Samsung account

Quando rimuovete il vostro Samsung account dal dispositivo, anche i vostri dati, come contatti o eventi, verranno rimossi.

**1** Avviate l'applicazione **Impostaz.** e toccate **Account e backup** → **Account**.

**2** Toccate **Samsung account** →  → **Rimuovi account**.

**3** Toccate **Rimuovi**, inserite la password del vostro Samsung account, quindi toccate **OK**.

## Trasferimento dei dati dal dispositivo precedente (Smart Switch)

Connettetevi al dispositivo precedente tramite Smart Switch per trasferire i dati.

Avviate l'applicazione **Impostaz.** e toccate **Account e backup** → **Smart Switch**.



- Questa funzione potrebbe non essere supportata su alcuni dispositivi o computer.
- Esistono delle limitazioni. Per i dettagli, visitate [www.samsung.com/smartswitch](http://www.samsung.com/smartswitch). Samsung prende molto seriamente la questione copyright. Trasferite solo contenuti di cui siete proprietari o che avete il diritto di trasferire.

### Trasferimento wireless dati via Wi-Fi Direct

Effettuate il trasferimento wireless dei dati dal vostro dispositivo precedente al dispositivo via Wi-Fi Direct.

- 1 Sul dispositivo precedente, avviate Smart Switch.  
Se non disponete dell'applicazione, scaricatela da **Galaxy Apps (Galaxy Store)** o **Play Store**.
- 2 Sul vostro dispositivo, avviate l'applicazione **Impostaz.** e toccate **Account e backup** → **Smart Switch**.
- 3 Posizionate i dispositivi l'uno accanto all'altro.
- 4 Sul dispositivo precedente, toccate **Invia dati** → **Wireless**.
- 5 Sul dispositivo precedente, selezionate un elemento da trasferire e toccate **Invia**.
- 6 Sul vostro dispositivo, toccate **Ricevi**.
- 7 Seguite le istruzioni visualizzate per trasferire i dati dal dispositivo precedente.



## Trasferimento di dati tramite memoria esterna

Trasferite i dati tramite memoria esterna, ad esempio una scheda microSD.

- 1 Trasferite i dati dal vostro vecchio dispositivo su una memoria esterna.
- 2 Inserite oppure collegate il dispositivo di archiviazione esterno al dispositivo.
- 3 Sul vostro dispositivo, avviate l'applicazione **Impostaz.** e toccate **Account e backup** → **Smart Switch** →  → **Ripristina**.
- 4 Seguite le istruzioni visualizzate per trasferire i dati dalla memoria esterna.

## Visualizzazione dei dati importati

Potete visualizzare i dati importati sulla stessa applicazione del dispositivo precedente.

Se il vostro nuovo dispositivo non possiede le stesse applicazioni per la visualizzazione o la riproduzione dei dati importati, i dati saranno salvati su un'applicazione simile.

# Guida allo schermo

## Controllo del touch screen



- Evitate che il touchscreen entri in contatto con altri dispositivi elettrici. Le scariche elettrostatiche potrebbero causarne il malfunzionamento.
- Per evitare di danneggiare il touchscreen, non toccatelo con oggetti appuntiti e non esercitate eccessiva pressione con le dita.
- Si consiglia di non utilizzare immagini grafiche fisse sullo schermo o su parte di esso per molto tempo. Ciò potrebbe causare immagini residue (burn-in dello schermo) o mosse.



- Il dispositivo potrebbe non riconoscere l'input tattile in prossimità del bordo dello schermo, al di fuori dell'area dell'input tattile.
- Si consiglia di utilizzare il touchscreen con le dita.

## Toccare

Toccate lo schermo.

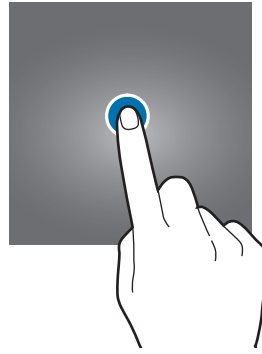

## Tenere premuto

Tenete premuto lo schermo per circa 2 secondi.



## Trascinare

Tenete premuto un elemento e trascinatelo nella posizione di destinazione.

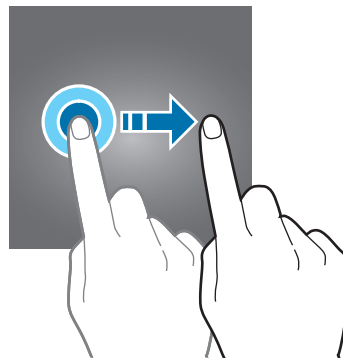

## Toccare due volte

Toccate due volte lo schermo.



## Scorrere

Scorrete verso l'alto, il basso, sinistra o destra.

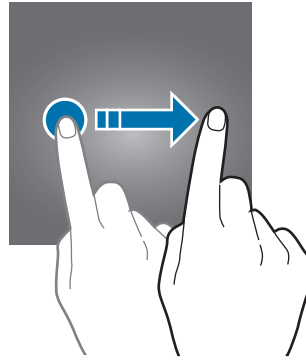

## Allontanare ed avvicinare

Allontanate o avvicinate due dita sullo schermo.

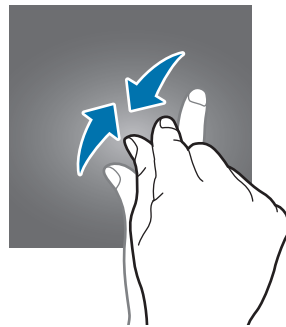
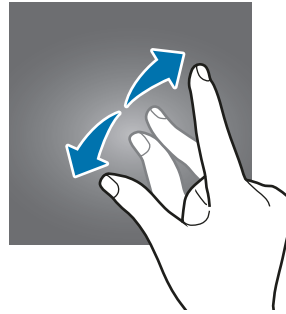

## Barra di navigazione (tasti virtuali)

All'accensione dello schermo, sulla barra di navigazione nella parte inferiore dello schermo compariranno i tasti virtuali. Di default i tasti virtuali impostati sul dispositivo sono Applicazioni recenti, Home e Indietro. Le funzioni dei tasti possono cambiare in base all'applicazione in esecuzione o all'ambiente di utilizzo.

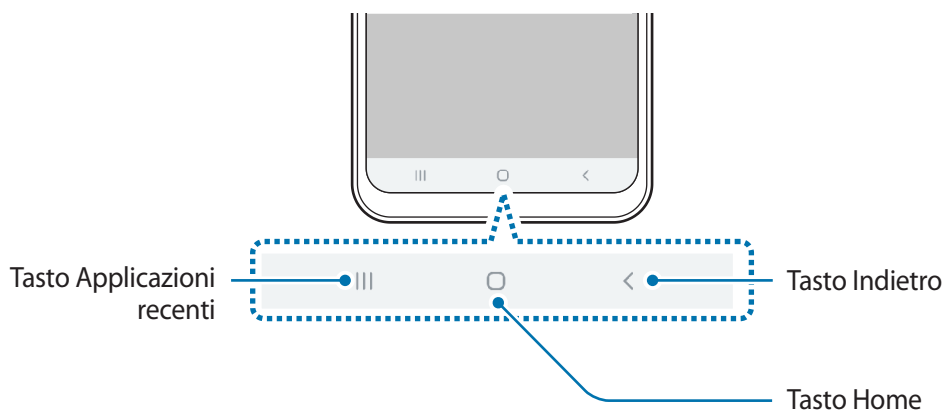

Tasto	Funzione
	<b>Recenti</b> <ul style="list-style-type: none"> <li>• Toccate per aprire l'elenco delle applicazioni recenti.</li> </ul>
○	<b>Home</b> <ul style="list-style-type: none"> <li>• Toccate per tornare alla schermata Home.</li> <li>• Tenete premuto per avviare l'applicazione <b>Assistente Google</b>.</li> </ul>
<	<b>Indietro</b> <ul style="list-style-type: none"> <li>• Toccate per tornare alla schermata precedente.</li> </ul>

## Barra di navigazione nascosta

Visualizzate i file oppure utilizzate le applicazioni su uno schermo più grande nascondendo la barra di navigazione.

Avviate l'applicazione **Impostaz.**, toccate **Schermo** → **Barra di navigazione**, quindi toccate **Gesti schermo intero** sotto **Tipo di navigazione**. La barra di navigazione viene nascosta e compaiono dei gesti suggeriti in corrispondenza dei tasti virtuali. Per utilizzare i tasti virtuali, trascinate verso l'alto il gesto suggerito del tasto desiderato.

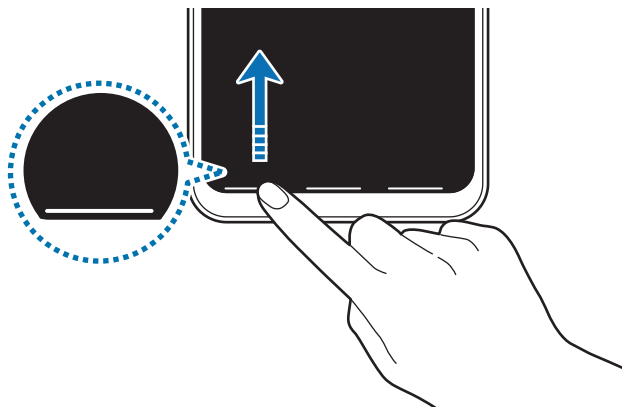

Per nascondere i gesti suggeriti nella parte inferiore dello schermo, toccate il cursore **Suggerimenti sui gesti** per disattivare questa funzione.

## Impostazione della barra di navigazione

Avviate l'applicazione **Impostaz.**, toccate **Schermo** → **Barra di navigazione**, quindi selezionate un'opzione.

- **Tipo di navigazione:** consente di nascondere o visualizzare la barra di navigazione. Per nascondere la barra di navigazione, toccate **Gesti schermo intero**. Quando la barra di navigazione è nascosta, potete utilizzare i tasti virtuali trascinando verso l'alto il suggerimento relativo al gesto del tasto desiderato.
- **Ordine pulsanti:** consente di modificare l'ordine dei tasti sulla barra di navigazione.
- **Suggerimenti sui gesti:** consente di visualizzare degli indicatori nella parte inferiore dello schermo per mostrare dove sono posizionati i tasti virtuali. Questa funzionalità compare solo selezionando **Gesti schermo intero**.

## Schermata Home e menu Applicazioni

Dalla schermata Home potete accedere a tutte le funzioni del dispositivo. La schermata Home visualizza widget, collegamenti alle applicazioni ed altro.

Il menu Applicazioni visualizza le icone di tutte le applicazioni, comprese le nuove applicazioni installate.



L'aspetto della schermata potrebbe variare in base al Paese o al gestore telefonico.

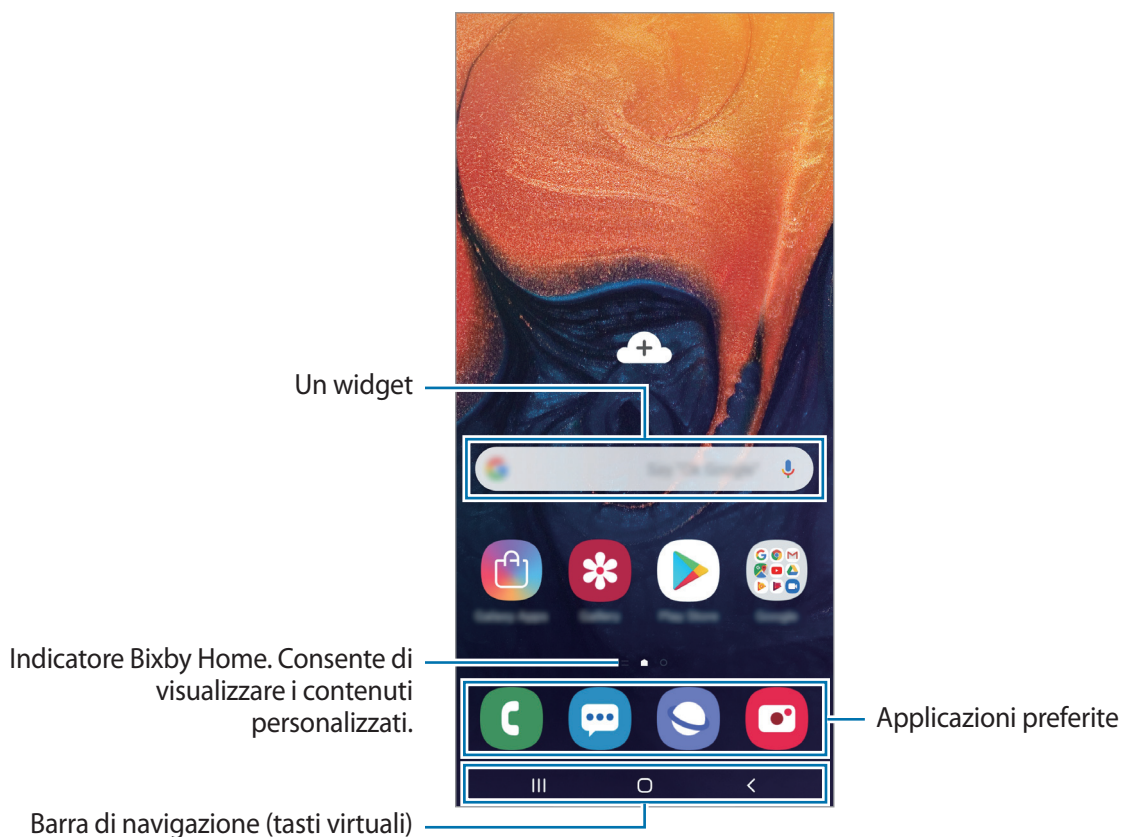

## Passaggio dalla schermata Home al menu Applicazioni e viceversa

Nella schermata Home, scorrete verso l'alto o il basso per aprire il menu Applicazioni.

Per tornare alla schermata Home, scorrete verso l'alto o il basso nel menu Applicazioni. In alternativa, toccate il tasto Home o il tasto Indietro.

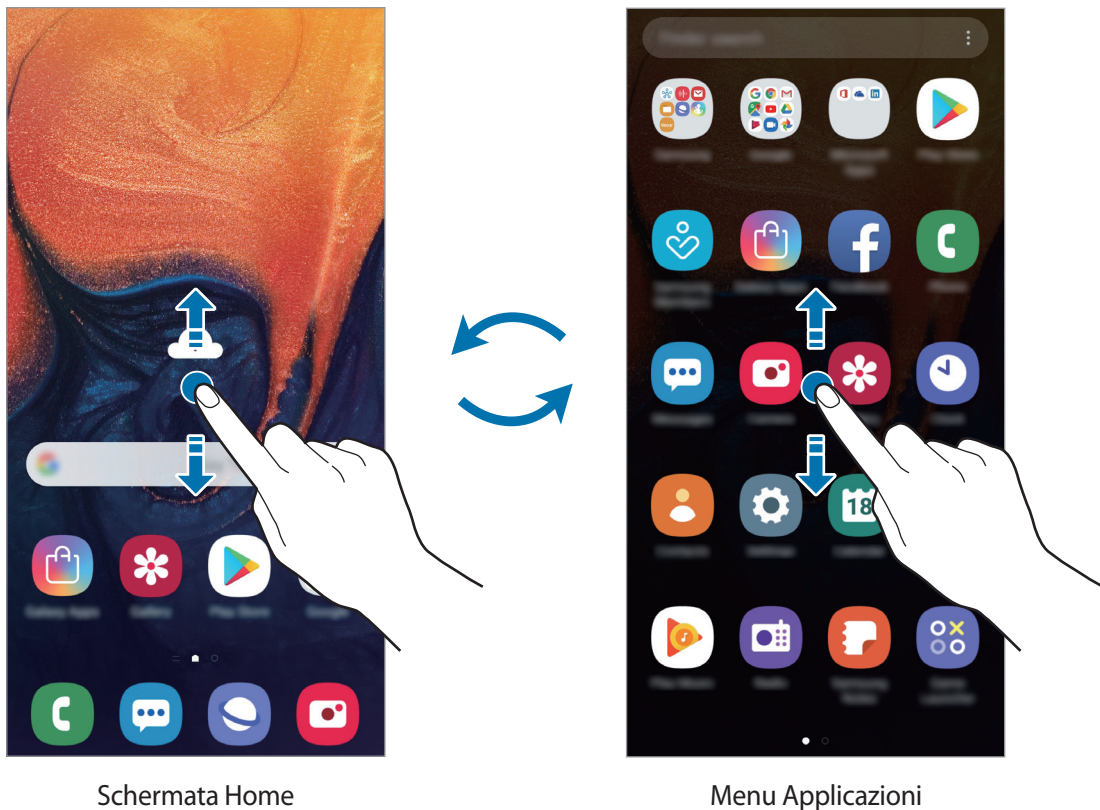

Se aggiungete il tasto Applicazioni nella schermata Home, potrete aprire il menu Applicazioni toccando il tasto. Nella schermata Home, tenete premuta un'area vuota, toccate **Impostazioni Home**, quindi toccate il cursore **Pulsante Applicazioni** per attivare questa funzione. Il tasto Applicazioni sarà aggiunto nella parte inferiore della schermata Home.



## Visualizzazione dello schermo in modalità orizzontale

Nella schermata Home, tenete premuta un'area vuota, toccate **Impostazioni Home**, quindi toccate il cursore **Ruota per modalità orizzontale** per attivare questa funzione.

Ruotate il dispositivo in posizione orizzontale per visualizzare lo schermo in modalità orizzontale.

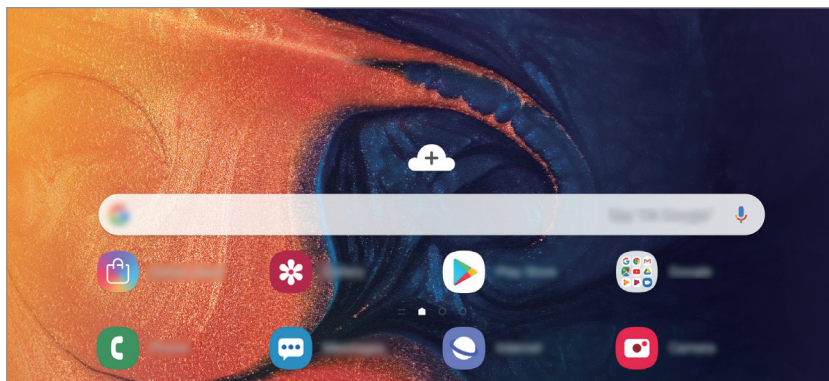

## Spostamento degli elementi

Tenete premuto un elemento, quindi trascinatelo in una nuova posizione. Per spostare l'elemento in un'altra pagina, trascinatelo verso il bordo dello schermo.

Per aggiungere un collegamento a un'applicazione nella schermata Home, tenete premuto un elemento nel menu Applicazioni, quindi trascinatelo verso la parte superiore dello schermo. Verrà così aggiunto un collegamento all'applicazione nella schermata Home.

Inoltre, potete spostare le applicazioni utilizzate di frequente nell'area dei collegamenti nella parte inferiore della schermata Home.



## Creazione di cartelle

Create cartelle e raccogliete applicazioni simili per trovarle e avviarle rapidamente.

Nella schermata Home o nel menu Applicazioni, tenete premuta un'applicazione, quindi trascinatela su un'altra applicazione.

Verrà creata una cartella contenente le applicazioni selezionate. Toccate **Inserite il nome cartella** e inserite un nome per la cartella.

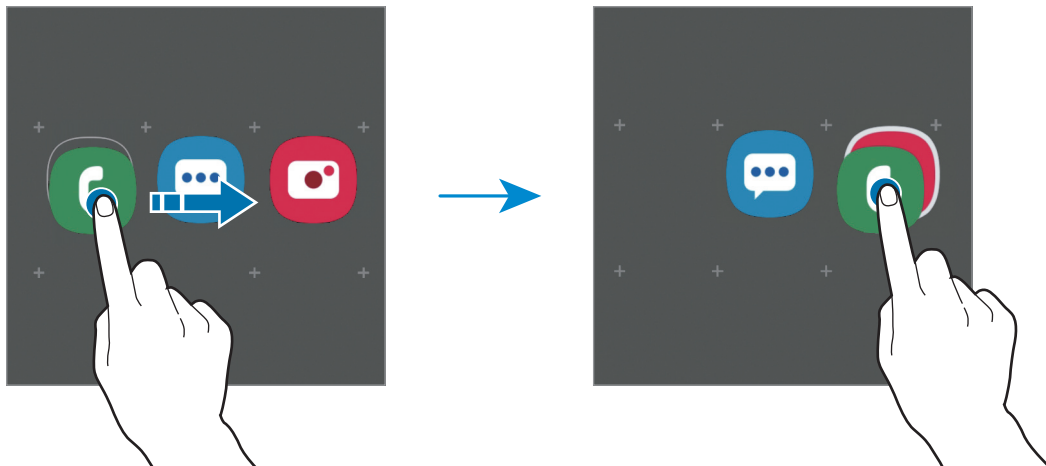

- **Aggiungere nuove app**

Tocate **Aggiungi applicazioni** sulla cartella. Spuntate le applicazioni da aggiungere e toccate **Aggiungi**. Inoltre, potete aggiungere un'applicazione trascinandola nella cartella.

- **Spostare le app da una cartella**



Tenete premuta un'applicazione per trascinarla in una nuova posizione.

- **Eliminazione di un'app**

Tenete premuta una cartella, quindi toccate **Elimina cartella**. Verrà eliminata solo la cartella. Le applicazioni contenute saranno spostate nel menu Applicazioni.

## Modifica della schermata Home

Nella schermata Home, tenete premuta un'area vuota o avvicinate le dita per accedere alle opzioni di modifica. Potete impostare lo sfondo, aggiungere widget e altro ancora. Inoltre, potete aggiungere, eliminare o riorganizzare le pagine della schermata Home.

- Aggiunta delle pagine: scorrete verso sinistra, quindi toccate .
- Spostamento delle pagine: tenete premuta l'anteprima di una pagina, quindi trascinatela in una nuova posizione.
- Eliminazione delle pagine: toccate  sulla pagina.

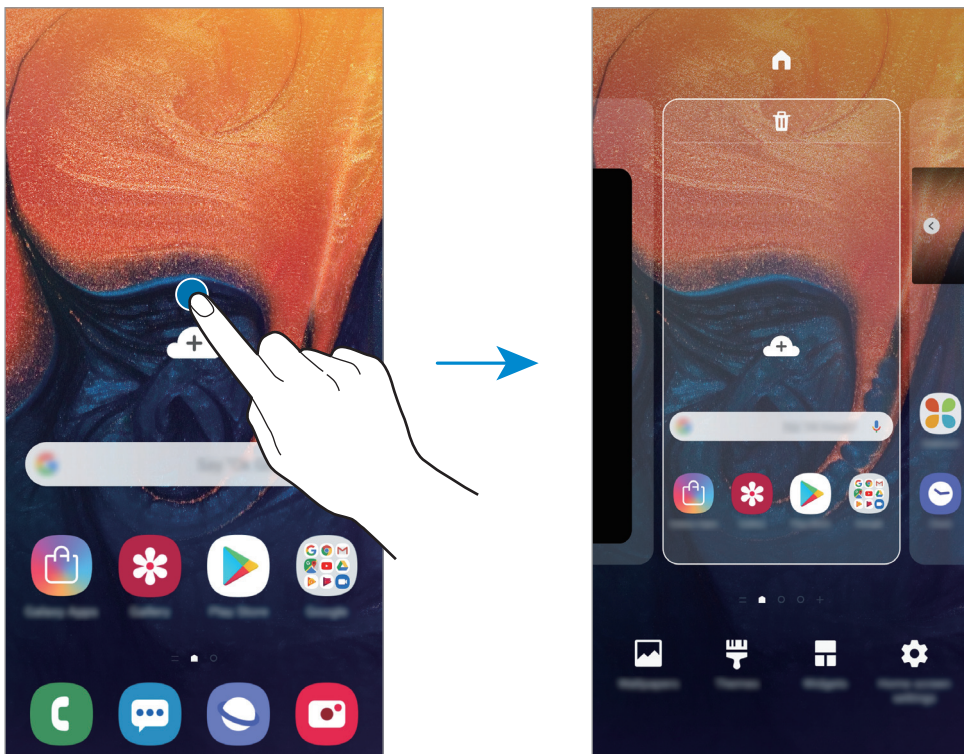

- **Sfondi:** consente di modificare le impostazioni per lo sfondo della schermata Home e della schermata di blocco.
- **Temi:** consente di cambiare il tema del dispositivo. Gli elementi visivi dell'interfaccia, come colori, icone e sfondi, cambieranno in base al tema selezionato.
- **Widget:** i widget sono piccole applicazioni che avviano funzioni specifiche per fornire informazioni e permettere un accesso agevole alla schermata Home. Tenete premuto un widget, quindi trascinatelo sulla schermata Home. Il widget verrà aggiunto alla schermata Home.
- **Impostazioni Home:** consente di modificare la dimensione della griglia per visualizzare più o meno elementi nella schermata Home e altro.

## Visualizzazione di tutte le applicazioni nella schermata Home

Visualizzate tutte le applicazioni nella schermata Home senza utilizzare un menu Applicazioni distinto. Nella schermata Home, tenete premuta un'area vuota, quindi toccate **Impostazioni Home** → **Layout schermata Home** → **Solo schermata Home** → **Applica**.

Potete ora avere accesso a tutte le vostre applicazioni scorrendo verso sinistra nella schermata Home.





## Icone

Le icone compaiono sulla barra di stato in cima allo schermo. Le icone più comuni sono riportate nella seguente tabella.



- La barra di stato potrebbe non essere disponibile nella parte superiore dello schermo in alcune applicazioni. Per visualizzare la barra di stato, trascinate verso il basso dalla parte superiore dello schermo.
- Alcune icone compaiono solo quando aprite il pannello delle notifiche.

Icona	Significato
	Segnale assente
	Potenza del segnale
	Roaming (al di fuori dell'area coperta dal gestore telefonico)
	Rete GPRS connessa
	Rete EDGE connessa
	Rete UMTS connessa
	Rete HSDPA connessa
	Rete HSPA+ connessa
	Rete 4G (LTE) connessa
	Rete Wi-Fi connessa
	Bluetooth attivato
	Servizi di posizione in uso
	Chiamata in corso
	Chiamata persa
	Nuovo SMS o MMS ricevuto
	Sveglia attivata
	Modalità silenziosa attivata
	Modalità vibrazione attivata

Icona	Significato
	Modalità offline attivata
	Errore o richiesta attenzione
	Ricarica della batteria
	Livello di carica della batteria

## Schermata di blocco

Premendo il tasto accensione e spegnimento, lo schermo si spegne e si blocca. Inoltre, lo schermo si spegne e si blocca automaticamente quando non viene utilizzato per un periodo specifico.

Per sbloccare lo schermo, scorrete in una qualsiasi direzione quando lo schermo si accende.

Se lo schermo è spento, premete il tasto di accensione e spegnimento o toccate due volte un punto qualsiasi dello schermo per accenderlo.

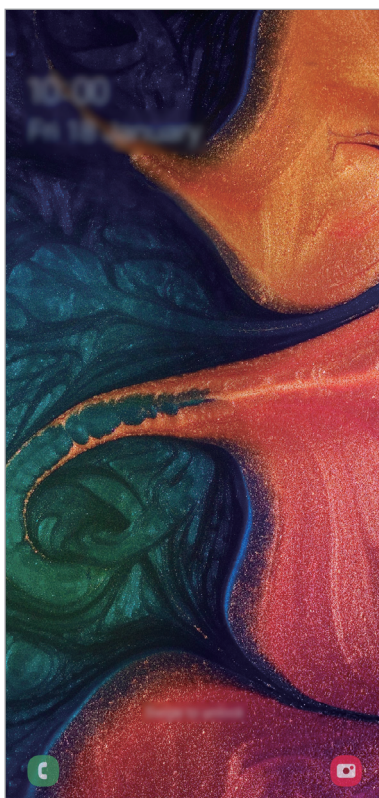

Schermata di blocco

## Modifica del metodo di blocco dello schermo

Per cambiare il metodo di blocco dello schermo, avviate l'applicazione **Impostaz.**, toccate **Schermata di blocco** → **Tipo di blocco schermo**, quindi selezionate un metodo.

Quando impostate un segno, un PIN, una password, un volto o un'impronta digitale come metodo di sblocco, sarete in grado di proteggere i vostri dati personali evitando l'accesso altrui al dispositivo. Dopo aver impostato il metodo di blocco dello schermo, il dispositivo richiederà un codice di sblocco ogni volta.

- **Trascinamento:** consente di scorrere in una direzione qualsiasi per sbloccare lo schermo.
- **Segno:** consente di tracciare un segno con quattro o più punti per sbloccare lo schermo.
- **PIN:** consente di inserire un PIN composto da almeno quattro numeri per sbloccare lo schermo.
- **Password:** consente di inserire una password composta da almeno quattro caratteri, numeri o simboli per sbloccare lo schermo.
- **Nessuno:** non viene impostato alcun metodo di blocco dello schermo.
- **Viso:** consente di registrare il vostro volto per sbloccare lo schermo. Per maggiori informazioni, fate riferimento a [Riconoscimento del viso](#).
- **Impronte digitali:** consente di registrare le vostre impronte digitali per sbloccare lo schermo. Per maggiori informazioni, fate riferimento a [Riconoscimento delle impronte digitali](#).



Potete impostare che venga eseguito il ripristino ai dati di fabbrica se non inserite correttamente il codice di sblocco per più volte di seguito e raggiungete il limite massimo di tentativi. Avviate l'applicazione **Impostaz.**, toccate **Schermata di blocco** → **Impostazioni blocco sicuro**, sbloccate lo schermo utilizzando il metodo di sblocco schermo preimpostato, quindi toccate il cursore **Ripristino impost. autom.** per attivare questa funzione.

## Acquisizione schermata

Acquisite uno screenshot mentre utilizzate il dispositivo; scrivete o disegnate sulla schermata acquisita, oppure ritagliatela o condividetela. Potete acquisire la schermata corrente e aree nascoste.

Utilizzate i seguenti metodi per acquisire uno screenshot. Le schermate acquisite verranno salvate nella **Galleria**.





- Acquisizione tramite tasto: tenete premuto il tasto Volume giù e il tasto di accensione e spegnimento contemporaneamente.
- Acquisizione tramite scorrimento: scorrete sullo schermo con la mano verso sinistra o destra.



- Durante l'utilizzo di alcune applicazioni e funzionalità non è possibile acquisire la schermata.
- Se l'acquisizione di una schermata tramite scorrimento non è attiva, avviate l'applicazione **Impostaz.**, toccate **Funzioni avanzate** → **Movimenti e gesti**, quindi toccate il cursore **Acquisisci con trascinamento palmo** per attivare questa funzione.

Dopo aver acquisito una schermata, utilizzate le seguenti opzioni sulla barra degli strumenti in fondo allo schermo:



- : consente di catturare il contenuto corrente e il contenuto nascosto di una pagina estesa, come una pagina Web. Toccando , la schermata scorrerà automaticamente in giù, acquisendo maggiori contenuti.
- : consente di ritagliare una porzione dello screenshot. L'area ritagliata verrà salvata nella **Galleria**.
- : consente di scrivere o disegnare sullo screenshot.
- : consente di condividere lo screenshot con altri.



- Se le opzioni non sono visibili sulla schermata acquisita, avviate l'applicazione **Impostaz.**, toccate **Funzioni avanzate**, quindi toccate il cursore **Acquisizione intelligente** per attivare questa funzione.

## Pannello di notifica

Quando ricevete nuove notifiche, come messaggi o chiamate perse, nella barra di stato compaiono delle icone. Per visualizzare altre informazioni sulle icone, aprite il pannello di notifica e visualizzate i dettagli.

Per aprire il pannello di notifica, trascinate la barra di stato verso il basso. Per chiudere il pannello di notifica, scorrete verso l'alto sullo schermo.

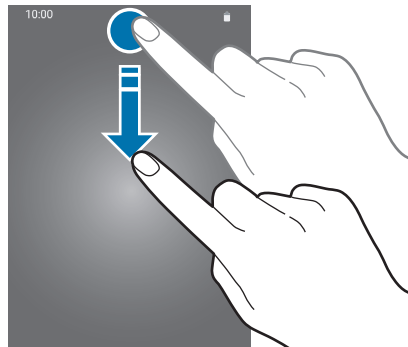

Sul pannello di notifica potete utilizzare le seguenti funzioni.



## Utilizzo dei tasti di impostazione rapida

Toccate i tasti di impostazione rapida per attivare determinate funzionalità. Scorrete in basso sul pannello di notifica per visualizzare altri tasti.

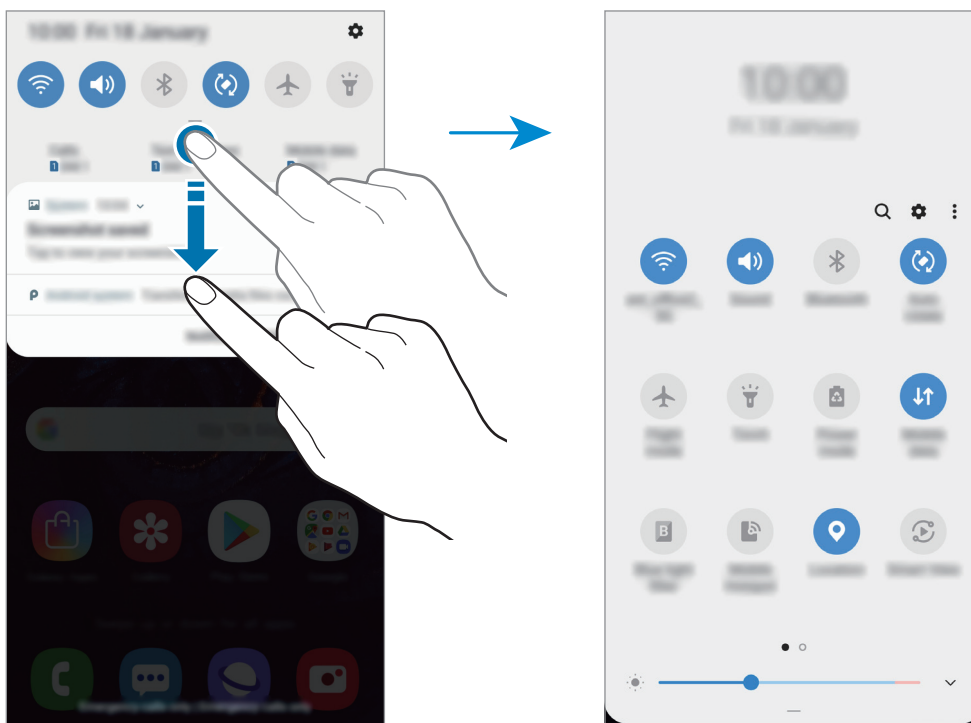

Per modificare le impostazioni della funzione, toccate il testo al di sotto di ciascun tasto. Per visualizzare impostazioni più dettagliate, tenete premuto un tasto.

Per riorganizzare i tasti, toccate  → **Ordine pulsanti**, tenete premuto un tasto, quindi trascinatelo in un'altra posizione.



## Inserimento di testo

### Layout tastiera

Quando inserite del testo per inviare messaggi, creare note ed altro, compare automaticamente una tastiera.



L'inserimento del testo non è supportato per alcune lingue. Per inserire il testo cambiate la lingua di inserimento in una delle lingue supportate.

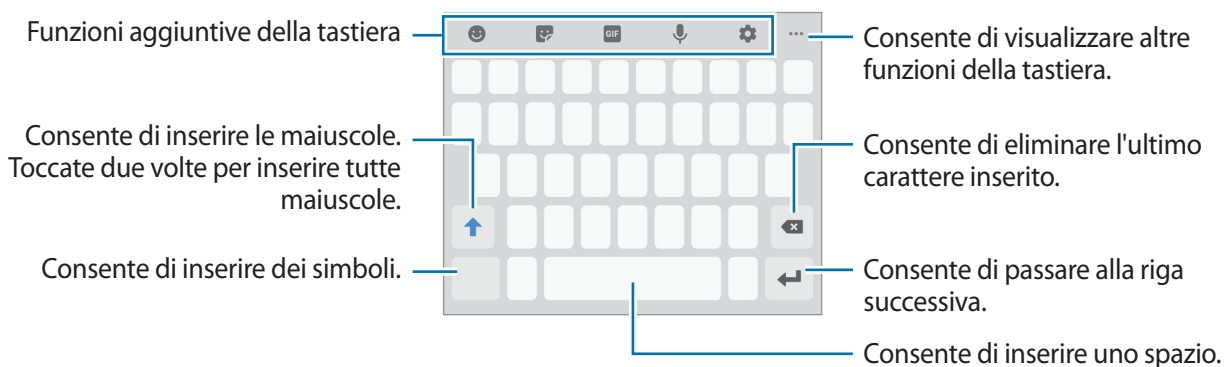

### Modifica della lingua di inserimento

Tocate  → **Lingue e tipi** → **Gestisci lingue inserimento**, quindi selezionate le lingue da utilizzare. Quando selezionate due o più lingue, potete passare da una lingua d'inserimento all'altra scorrendo verso sinistra o destra sul tasto dello spazio.

## Cambio della tastiera





Per cambiare tastiera, toccate .

Per cambiare il tipo di tastiera, toccate  → **Lingue e tipi**, selezionate una lingua, quindi selezionate il tipo di tastiera desiderato.











- Se sulla barra di navigazione non compare il tasto che raffigura la tastiera () , avviate l'applicazione **Impostaz.**, toccate **Gestione generale** → **Lingua e inserimento**, quindi toccate **Mostra il pulsante Tastiera** per attivare questa funzione.
- Su una **Tastiera 3x4**, un tasto ha tre o quattro caratteri. Per inserire un carattere, toccate ripetutamente il tasto corrispondente finché compare il carattere desiderato.

## Funzioni aggiuntive della tastiera



-  : consente di prevedere le parole sulla base del vostro inserimento e di mostrare dei suggerimenti. Per tornare all'elenco delle funzioni della tastiera, toccate .
-  : consente di inserire emoticon.
-  : consente di inserire degli adesivi. Inoltre, potete inserire degli adesivi con Emoji personale identici a voi. Per maggiori informazioni, fate riferimento a [Uso degli adesivi con Emoji personale nelle chat](#).
-  : consente di aggiungere GIF animate.



La disponibilità di questa funzione potrebbe variare in base al paese o al gestore telefonico.





-  : consente di inserire del testo con la voce.
-  : consente di modificare le impostazioni della tastiera.
-  →  : consente di aggiungere un elemento dagli appunti.
-  →  : consente di modificare la modalità o la dimensione della tastiera.
-  →  : consente di aprire il pannello di modifica del testo.

## Copia e incolla

- 1 Tenete premuto sul testo.
- 2 Trascinate  o  per selezionare il testo desiderato oppure toccate **Seleziona tutto** per selezionare tutto il testo.
- 3 Toccate **Copia** o **Taglia**.  
Il testo selezionato verrà copiato negli appunti.
- 4 Tenete premuto nel punto in cui volete inserire il testo e toccate **Incolla**.  
Per incollare il testo copiato in precedenza, toccate **Appunti** e selezionate il testo.

## Dizionario

Cercate le definizioni delle parole mentre utilizzate alcune funzioni, come quando sfogliate le pagine web.

- 1 Tenete premuta la parola che desiderate cercare.  
Se la parola che desiderate cercare non è selezionata, trascinate  oppure  per selezionare il testo desiderato.
- 2 Toccate **Dizionario** sull'elenco delle opzioni.  
Se sul dispositivo non è preinstallato un dizionario, toccate **Passare a Gestisci dizionari**, toccate  accanto a un dizionario, quindi toccate **INSTALLA** per scaricarlo.
- 3 Visualizzate la definizione nella finestra pop-up del dizionario.  
Per passare alla visualizzazione a schermo intero, toccate . Toccate la definizione sullo schermo per visualizzare altre. Nella vista dettagliata, toccate  per aggiungere la parola all'elenco delle parole preferite oppure toccate **Cerca sul Web** per utilizzare la parola come termine di ricerca.

# Applicazioni e funzionalità

## Installazione o disinstallazione delle applicazioni

### Galaxy Apps (Galaxy Store)

Acquistate e scaricate applicazioni. Potete scaricare le applicazioni specifiche per i dispositivi Samsung Galaxy.

Avviate l'applicazione **Galaxy Apps (Galaxy Store)**.



La disponibilità di questa applicazione potrebbe variare in base al paese o al gestore telefonico.

### Installazione delle applicazioni

Sfogliate le applicazioni per categoria oppure toccate **Q** per effettuare la ricerca con una parola chiave.

Selezionate un'applicazione per visualizzarne le informazioni. Per scaricare applicazioni gratuite, toccate **INSTALLA**. Per acquistare e scaricare applicazioni a pagamento, toccate il prezzo e seguite le istruzioni visualizzate.



Per modificare le impostazioni di aggiornamento automatico, toccate **⋮** → **Impostazioni** → **Aggiornamento automatico delle applicazioni**, quindi selezionate un'opzione.

### Play Store

Acquistate e scaricate applicazioni.

Avviate l'applicazione **Play Store**.

### Installazione delle applicazioni

Scorrete le applicazioni per categoria oppure cercate le applicazioni tramite parola chiave.

Selezionate un'applicazione per visualizzarne le informazioni. Per scaricare applicazioni gratuite, toccate **INSTALLA**. Per acquistare e scaricare applicazioni a pagamento, toccate il prezzo e seguite le istruzioni visualizzate.



Per modificare le impostazioni di aggiornamento automatico, toccate **☰** → **Impostazioni** → **Aggiornamento automatico app**, quindi selezionate un'opzione.

## Gestione delle applicazioni

### Disinstallazione o disabilitazione delle applicazioni

Tenete premuta un'applicazione e selezionate un'opzione.

- **Disabilita:** consente di disattivare le applicazioni predefinite selezionate che non possono essere disinstallate dal dispositivo.
- **Disinst.:** consente di disinstallare le applicazioni scaricate.

### Attivazione delle applicazioni

Avviate l'applicazione **Impostaz.**, toccate **Applicazioni** → ▼ → **Disattivate**, selezionate un'applicazione, quindi toccate **Attiva**.

### Impostazione dei permessi per le applicazioni

Alcune applicazioni, per funzionare correttamente, potrebbero richiedere il permesso per accedere o per utilizzare le informazioni del dispositivo. Quando aprite un'applicazione, potrebbe comparire una finestra pop-up che richiede l'accesso a determinate funzionalità o informazioni. Toccate **Consenti** nella finestra pop-up per concedere i permessi all'applicazione.

Per visualizzare le impostazioni relative ai permessi delle applicazioni, avviate l'applicazione **Impostaz.** e toccate **Applicazioni**. Selezionate un'applicazione e toccate **Autorizzazioni**. Potete visualizzare l'elenco dei permessi dell'applicazione e modificarli.

Per visualizzare o modificare le impostazioni relative ai permessi delle applicazioni in base alla categoria di permessi, avviate l'applicazione **Impostaz.** e toccate **Applicazioni** → ⋮ → **Autorizzazioni delle app**. Selezionate un elemento e toccate i cursori accanto alle applicazioni per concedere i permessi.



Se non concedete i permessi alle applicazioni, le funzionalità di base delle applicazioni potrebbero non funzionare correttamente.

# Bixby

## Introduzione

Bixby è un servizio vocale intelligente che vi consentirà un utilizzo più semplice del dispositivo.

Potete parlare con Bixby o inserire del testo. Bixby avvierà la funzione richiesta o mostrerà l'informazione desiderata. È inoltre in grado di memorizzare le vostre abitudini e i vostri ambienti di utilizzo. Più cose saprà sul vostro conto, più riuscirà a capirvi con precisione.



- Per utilizzare Bixby, il dispositivo deve essere connesso a una rete Wi-Fi o mobile.
- Per utilizzare Bixby, dovete registrarvi ed effettuare l'accesso al vostro Samsung account.
- Bixby è disponibile solo in alcune lingue e la disponibilità di alcune funzionalità potrebbe variare in base al Paese.

## Avvio di Bixby

Quando avviate Bixby per la prima volta, compare la pagina iniziale di Bixby. Dovete selezionare la lingua da utilizzare con Bixby, registrarvi ed accedere al vostro account Samsung seguendo le istruzioni visualizzate, quindi accettare i termini e le condizioni.

- 1 Avviate l'applicazione **Bixby**.
- 2 Selezionate la lingua da utilizzare con Bixby.
- 3 Toccate **Accedi al Samsung account** e seguite le istruzioni visualizzate per effettuare l'accesso al vostro account Samsung.



Se avete già eseguito l'accesso, sullo schermo compaiono le informazioni del vostro account.

4 Toccate ➔.

5 Leggete e accettate i termini e le condizioni e toccate ➔.

6 Toccate ➔ e seguite le istruzioni visualizzate per registrare la vostra voce.

Se impostate la funzionalità di attivazione vocale, potete iniziare una conversazione con Bixby dicendo "Ciao Bixby".

7 Impostate se utilizzare il tasto di accensione e spegnimento per iniziare una conversazione con Bixby, quindi toccate ✓ per completare la configurazione.

Comparirà la schermata Bixby.

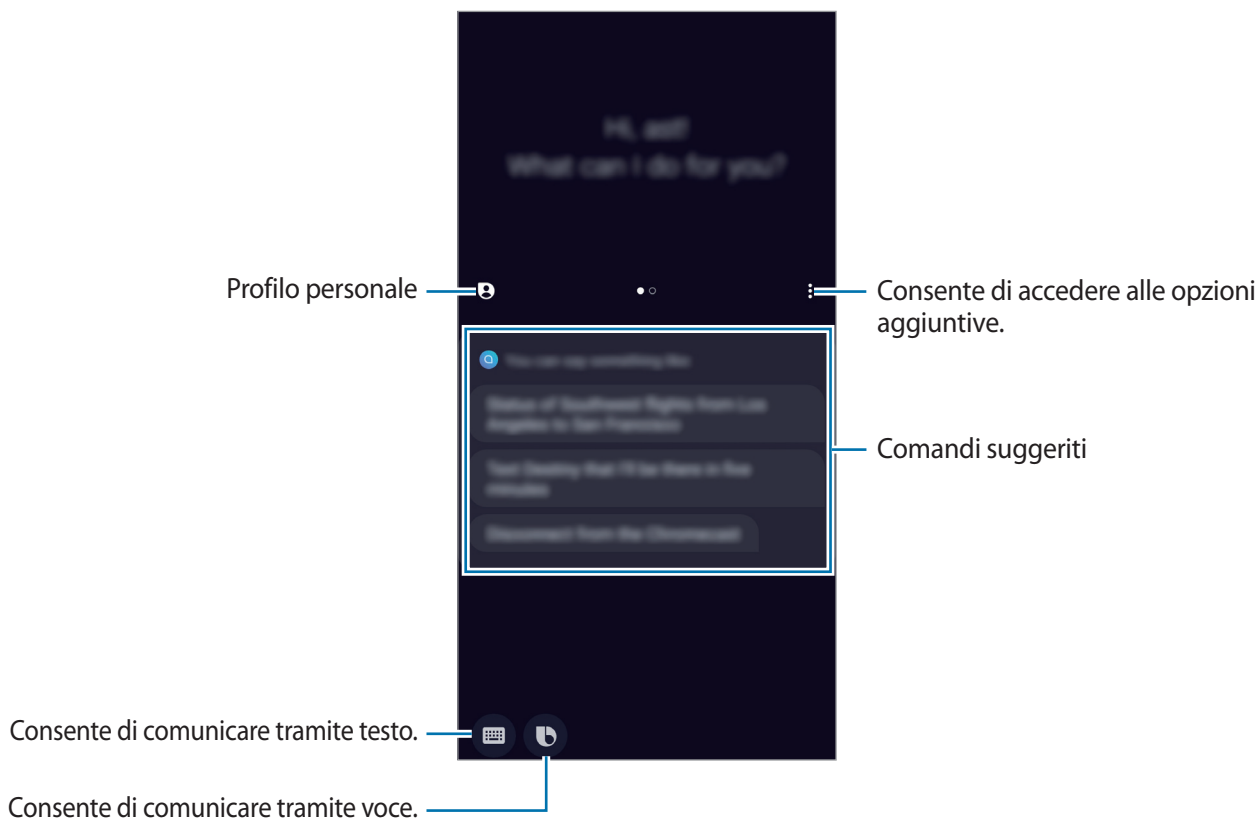

## Attivazione di Bixby mediante il tasto di accensione e spegnimento

Potete avviare una conversazione con Bixby tenendo premuto il tasto di accensione e spegnimento. Per utilizzare questa funzionalità, avviate l'applicazione **Bixby**, toccate **☰** → **Impostazioni** → **Attiva Bixby con tasto accens.**, quindi toccate il cursore per attivare questa funzione. In alternativa, avviate l'applicazione **Impostaz.**, toccate **Funzioni avanzate** → **Attiva Bixby con tasto accens.**, quindi toccate il cursore per attivare questa funzione.

Se desiderate accedere alle opzioni di alimentazione con questa funzionalità attivata, aprite il pannello di notifica e toccate .

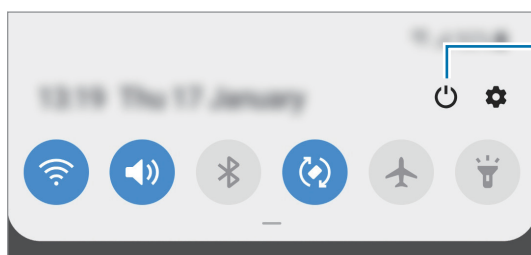

Consente di accedere alle opzioni di alimentazione.



## Utilizzo di Bixby

Quando dite a Bixby quello che desiderate, Bixby avvia le relative funzioni o mostra le informazioni richieste.

Con il tasto di accensione e spegnimento premuto, dite a Bixby quello che desiderate, quindi rilasciate il dito dal tasto quando avete terminato di parlare. In alternativa, dite "Ciao Bixby" e, quando il dispositivo emette un suono, avanzate la vostra richiesta.

Ad esempio, con il tasto di accensione e spegnimento premuto, dite "Che tempo fa oggi?". Le informazioni sul meteo appariranno sullo schermo.

Se desiderate informarvi sul meteo previsto per domani, con il tasto di accensione e spegnimento premuto dite semplicemente "Domani?". Bixby comprende il contesto della conversazione e mostrerà il meteo di domani.



Se Bixby vi pone una domanda durante una conversazione, rispondete a Bixby con il tasto di accensione e spegnimento premuto. In alternativa, toccate  e rispondete a Bixby.

Se state utilizzando le cuffie o l'audio Bluetooth, oppure se iniziate una conversazione dicendo "Ciao Bixby", potete continuare a parlare senza toccare l'icona. Avviate l'applicazione **Bixby** e toccate → **Impostazioni** → **Ascolto automatico** → **Solo auricolare**.

### Attivazione di Bixby con la voce

Potete iniziare una conversazione con Bixby dicendo "Ciao Bixby". Registrate la vostra voce, in modo tale che Bixby possa rispondere alla vostra voce quando direte "Ciao Bixby".

**1** Avviate l'applicazione **Bixby** e toccate  → **Impostazioni** → **Attivazione vocale**.

**2** Toccate il cursore **Attiva con "Hi, Bixby"** per attivare questa funzione.

**3** Seguite le istruzioni visualizzate per completare la configurazione.

Ora potete dire "Ciao Bixby" e, quando il dispositivo emette un suono, iniziare una conversazione.

### Comunicazione tramite testo

Se a causa di ambienti rumorosi la vostra voce non viene riconosciuta o se vi trovate in una situazione in cui risulta difficile parlare, potete comunicare con Bixby tramite testo.

Avviate l'applicazione **Bixby** , toccate , quindi digitate il testo desiderato.

Durante la comunicazione, anche Bixby risponderà tramite testo invece che tramite feedback vocale.

## Utilizzi di Bixby

### Avvio di applicazioni o servizi

Tramite Bixby potete avviare rapidamente le funzionalità, nonché usufruire di una varietà di comodi servizi, come ordinare un caffè oppure cercare ristoranti o alberghi nelle vicinanze e fare una prenotazione.

Per esempio, con il tasto di accensione e spegnimento premuto, dite "Chiama mamma", quindi rilasciate il dito dal tasto di accensione e spegnimento. Bixby effettuerà una chiamata al contatto salvato come "Mamma".

### Visualizzazione di altri modi d'uso di Bixby

Per visualizzare altri modi in cui utilizzare Bixby, avviate l'applicazione **Bixby**, quindi scorrete verso sinistra sullo schermo.

Potete visualizzare i servizi supportati da Bixby ed esempi di comandi.

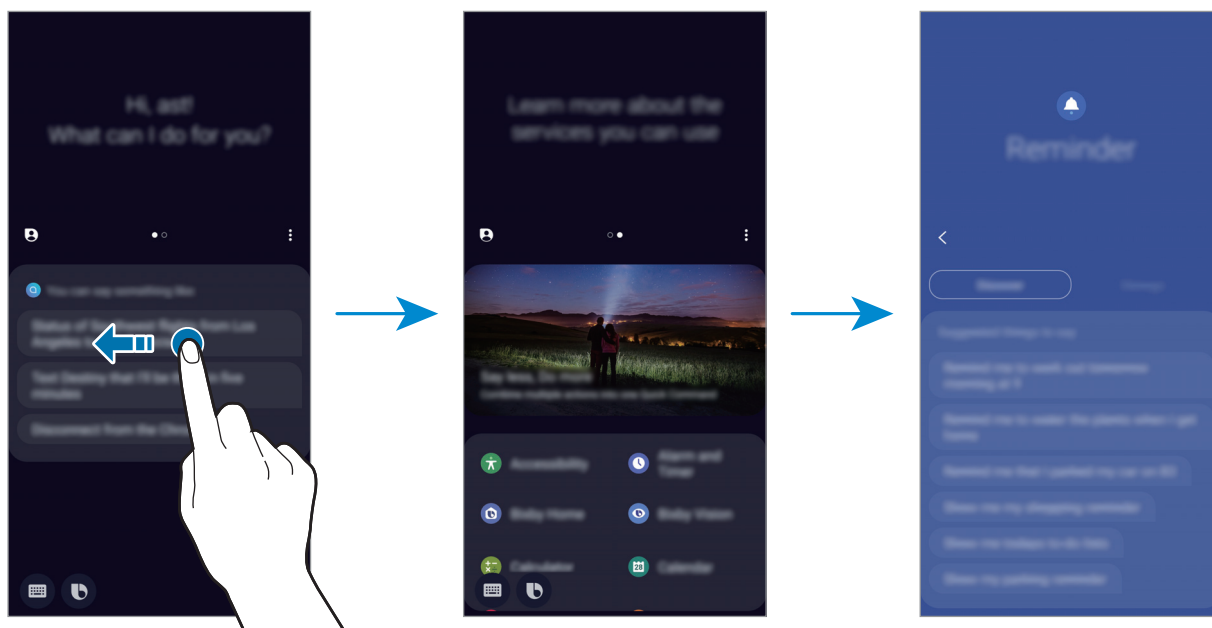

La disponibilità di alcune funzionalità potrebbe variare in base al paese o al gestore telefonico.

## Funzioni aggiuntive di Bixby

### Attivazione di Bixby durante l'uso dell'altoparlante

Potete attivare Bixby dicendo "Ciao Bixby" anche quando l'altoparlante riproduce riproducendo sveglie, suonerie o contenuti multimediali.

Launch the **Bixby** app, tap  → **Impostazioni** → **Attivazione vocale**, quindi toccate il cursore **Con altoparlante in uso** per attivare questa funzione.

### Verifica della comprensione di Bixby

Potete verificare come Bixby abbia interpretato le vostre parole. Nel caso in cui Bixby abbia frainteso la vostra richiesta, potete comunicare a Bixby il significato corretto.

Drag Bixby's answer area downwards. What Bixby understood and any used services will appear. If Bixby misunderstood your intention, edit the content and change the app or service to use.

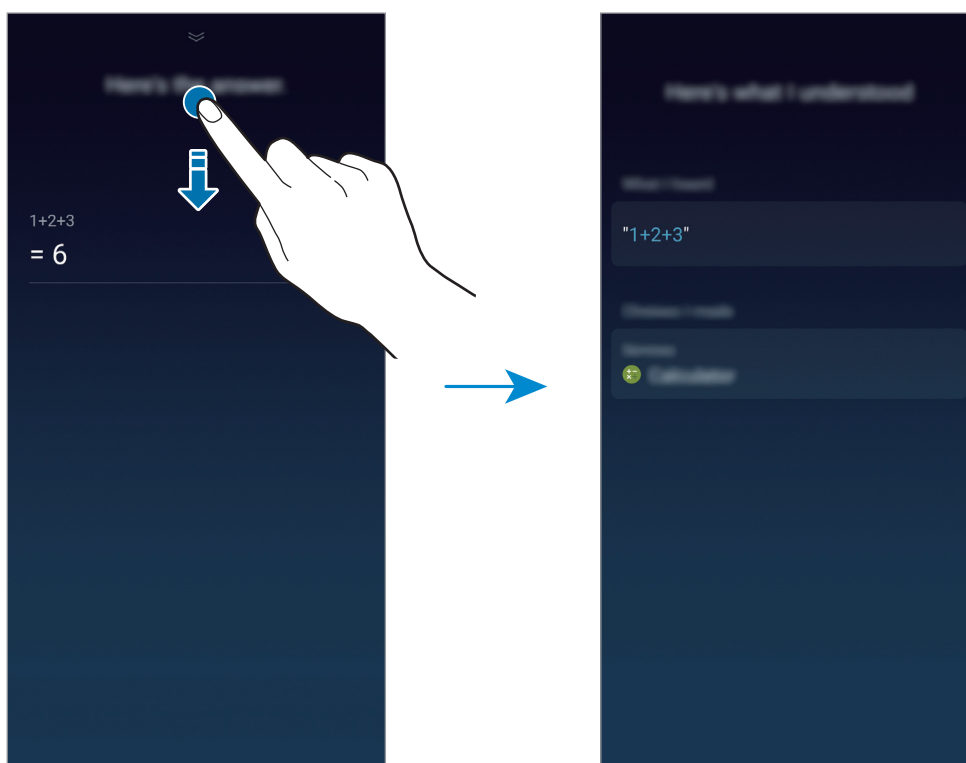

## Utilizzo dei comandi rapidi

È possibile aggiungere comandi rapidi per poter impartire comandi più facilmente e velocemente. Potete altresì impartire più di un comando alla volta aggiungendoli tutti a uno stesso comando rapido.

- 1 Avviate l'applicazione **Bixby** e toccate  → **Comandi rapidi** → **+**.
- 2 Toccate **Frase o parola per comando rapido** e inserite il nome di un comando rapido.
- 3 Toccate **Aggiungi comando** e selezionate il metodo desiderato.
  - **Seleziona comando:** consente di selezionare uno dei comandi dell'elenco.
  - **Pronuncia comando:** consente di pronunciare un comando.
  - **Digita comando:** consente di digitare un comando.
- 4 Selezionate o inserite un comando da far eseguire a Bixby.  
Per aggiungere altri comandi, toccate **Aggiungi comando**.

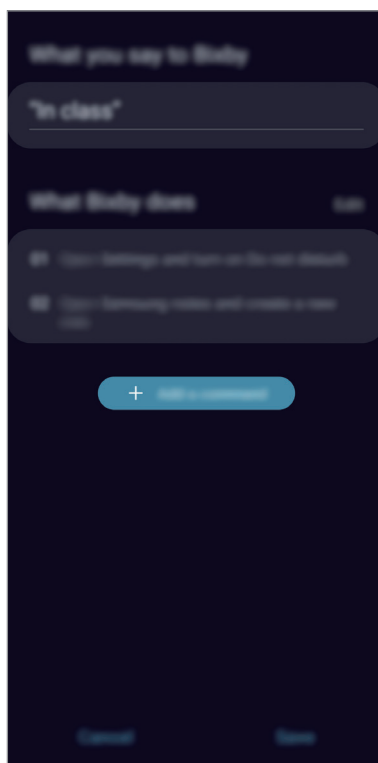

- 5 Toccate **Salva**.  
Ora potete impartire più comandi pronunciando i comandi rapidi che avete aggiunto.

## Utilizzo di cuffie o di un auricolare Bluetooth

Quando a causa di ambienti rumorosi la vostra voce non risulta nitida utilizzando il microfono integrato, collegate le cuffie o un auricolare Bluetooth al dispositivo. Tenete premuto il tasto di chiamata sulle cuffie o su un auricolare Bluetooth per avviare Bixby e fare la vostra richiesta al microfono.



La disponibilità di questa funzione (o la sua implementazione) potrebbero variare in base all'uso di cuffie e/o di connessione Bluetooth.

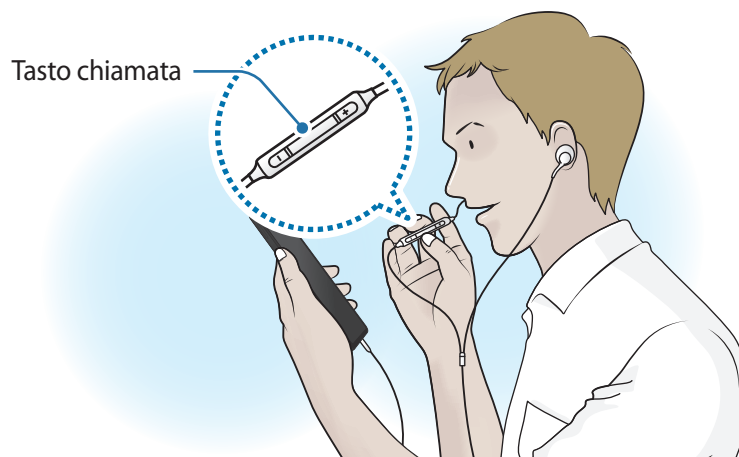

## Personalizzazione delle impostazioni Bixby

Avviate l'applicazione **Bixby** e toccate  → **Impostazioni**.

- **Lingua e stile della voce:** consente di impostare la lingua di comunicazione con Bixby e lo stile del feedback vocale. La lingua selezionata viene impiegata solo quando parlate con Bixby.



Bixby è disponibile solo in alcune lingue e la disponibilità di alcune funzionalità potrebbe variare in base al Paese. Per visualizzare l'elenco di lingue supportate, toccate **Lingua**.

- **Risposta vocale:** consente di modificare le impostazioni del feedback vocale di Bixby.
- **Ascolto automatico:** consente a Bixby di ascoltare automaticamente dopo aver posto una domanda, in modo che possiate rispondere senza premere l'icona. Questa opzione è disponibile solamente se state utilizzando le cuffie o l'audio Bluetooth, oppure se iniziate la conversazione dicendo "Ciao Bixby".
- **Attivazione vocale:** consente di attivare Bixby dicendo "Ciao, Bixby". Inoltre, potete modificare le impostazioni della funzionalità di attivazione vocale.
- **Usa con smartphone bloccato:** consente a Bixby di completare alcune azioni, come ad esempio effettuare una chiamata o avviare un'applicazione per mappe, mentre il dispositivo è bloccato.
- **Dettatura Bixby:** consente di dettare a Bixby tenendo premuto il tasto di accensione e spegnimento quando la tastiera è aperta.
- **Attiva Bixby con tasto accens.:** consente di avviare Bixby tenendo premuto il tasto di accensione e spegnimento.
- **Notifiche di marketing:** consente di ricevere notifiche relative a informazioni di marketing.
- **Privacy:** consente di utilizzare i servizi personalizzati e interattivi di Bixby per migliorare la vostra esperienza.
- **Informazioni su Bixby Voice:** consente di visualizzare la versione e le informazioni legali di Bixby.

# Bixby Vision

## Introduzione

Bixby Vision è un servizio che fornisce diverse funzionalità basate sul riconoscimento delle immagini. Potete utilizzare Bixby Vision per effettuare una rapida ricerca di informazioni basata sul riconoscimento di oggetti o della posizione corrente. Potete inoltre usufruire della funzionalità di realtà aumentata (AR), che consente la visualizzazione di immagini virtuali nella schermata di anteprima.

Utilizzate le molteplici funzionalità utili di Bixby Vision.



- Per utilizzare questa funzionalità, il dispositivo deve essere connesso a una rete Wi-Fi o mobile.
- Per utilizzare alcune delle funzionalità di Bixby Vision, dovete effettuare l'accesso al vostro account Samsung.
- Le funzionalità disponibili e i risultati di ricerca potrebbero variare in base al Paese o al gestore telefonico.
- Questa funzionalità potrebbe non essere disponibile oppure i risultati di ricerca ottenuti potrebbero non essere corretti a causa della dimensione, del formato o della risoluzione dell'immagine.
- Samsung non è responsabile delle informazioni sui prodotti fornite da Bixby Vision.



## Avvio di Bixby Vision

**Avviate Bixby Vision con uno dei questi metodi.**

- Nell'applicazione **Camera**, toccate **Bixby Vision**.
- Nell'applicazione **Galleria**, selezionate un'immagine e toccate .
- Nell'applicazione **Internet**, tenete premuta un'immagine e toccate **Bixby Vision**.
- Se avete aggiunto l'icona dell'applicazione Bixby Vision alla schermata Home e al menu Applicazioni, avviate l'applicazione **Bixby Vision**.

## Ricerca di immagini simili

Cercate online immagini simili all'oggetto riconosciuto. Potete visualizzare diverse immagini con caratteristiche simili a quelle dell'oggetto, come il colore o la forma.

Ad esempio, se desiderate conoscere il titolo di una foto o di un'immagine, utilizzate le funzionalità di Bixby Vision. Il dispositivo effettuerà una ricerca e vi mostrerà le relative informazioni o immagini con caratteristiche simili.

- 1** Avviate l'applicazione **Camera** e toccate **Bixby Vision**.
- 2** Toccate **Lenti** e inquadrare l'oggetto all'interno della schermata per riconoscerlo.
- 3** Selezionate un risultato di ricerca contrassegnato da .  
Compariranno le immagini simili.

## Traduzione o estrazione di testi



Riconoscete e visualizzate il testo tradotto sullo schermo. Inoltre, potete estrarre il testo da un documento o da un'immagine.

Ad esempio, se desiderate conoscere il significato di un cartello quando siete all'estero, utilizzate le funzionalità di Bixby Vision. Il dispositivo tradurrà il testo del cartello nella lingua selezionata.

**1** Avviate l'applicazione **Camera** e toccate **Bixby Vision**.

**2** Toccate  e inquadrare il testo all'interno della schermata per riconoscerlo.

Il testo tradotto comparirà sullo schermo.

- Per estrarre del testo, toccate . Potete condividere o salvare il testo estratto.
- Per salvare la schermata contenente il testo tradotto come immagine, toccate . La schermata verrà salvata in **Galleria**.
- Per cambiare la lingua di partenza o di arrivo, toccate il pannello delle impostazioni della lingua in cima allo schermo.

## Ricerca di luoghi nelle vicinanze

Cercate le informazioni sui luoghi nelle vicinanze riconoscendo la vostra posizione corrente.

Ad esempio, se desiderate cercare un bar nelle vicinanze, utilizzate le funzionalità di Bixby Vision. Il dispositivo effettuerà una ricerca e vi mostrerà i bar più vicini.

**1** Avviate l'applicazione **Camera** e toccate **Bixby Vision**.

**2** Toccate  e puntate la fotocamera nella direzione verso la quale desiderate cercare dei luoghi.

Potete visualizzare le informazioni essenziali relative ai luoghi nelle vicinanze.

- Se desiderate cercare luoghi in un'altra direzione, puntate la fotocamera verso quella direzione.
- Potete visualizzare la vostra posizione corrente e le informazioni meteo. Per visualizzare la vostra posizione attuale sulla mappa, puntate la fotocamera verso il terreno. Per visualizzare le informazioni meteo attuali, puntate la fotocamera verso il cielo.

### 3 Selezionate un risultato di ricerca sullo schermo.

Il dispositivo vi mostrerà le informazioni sui luoghi nelle vicinanze.

## Utilizzo di varie funzionalità di realtà aumentata

Diverse applicazioni comprendono la funzionalità di realtà aumentata, che consente la visualizzazione di immagini virtuali sulla persona nella schermata di anteprima. Potete comodamente provare prodotti e visualizzare informazioni senza recarvi nei negozi o testarli di persona. Usufruite della funzionalità di realtà aumentata di Bixby Vision, è utile e divertente!



Le applicazioni disponibili potrebbero variare in base al paese o al gestore telefonico.

### 1 Avviate l'applicazione **Camera** e toccate **Bixby Vision**.

### 2 Toccate **App** e selezionate la funzionalità desiderata.

**Moda:** consente di indossare un paio di occhiali virtuali. Se vi piace un paio, potete acquistarlo immediatamente online.

## Bixby Home

La schermata Bixby Home consente di visualizzare le informazioni e i servizi che Bixby suggerisce analizzando le vostre modalità di utilizzo e abitudini.



- Per visualizzare altri contenuti, connettetevi a una rete Wi-Fi o mobile.
- Per utilizzare al meglio questa funzionalità, dovete registrarvi ed effettuare l'accesso al vostro account Samsung.

### Apertura di Bixby Home

#### 1 Nella schermata Home, scorrete verso destra.

Comparirà la schermata Bixby Home.

Quando avviate questa funzionalità per la prima volta o dopo aver eseguito un ripristino dei dati, seguite le istruzioni visualizzate per completare la configurazione.

2 Scorrete verso l'alto o verso il basso per visualizzare i contenuti consigliati.

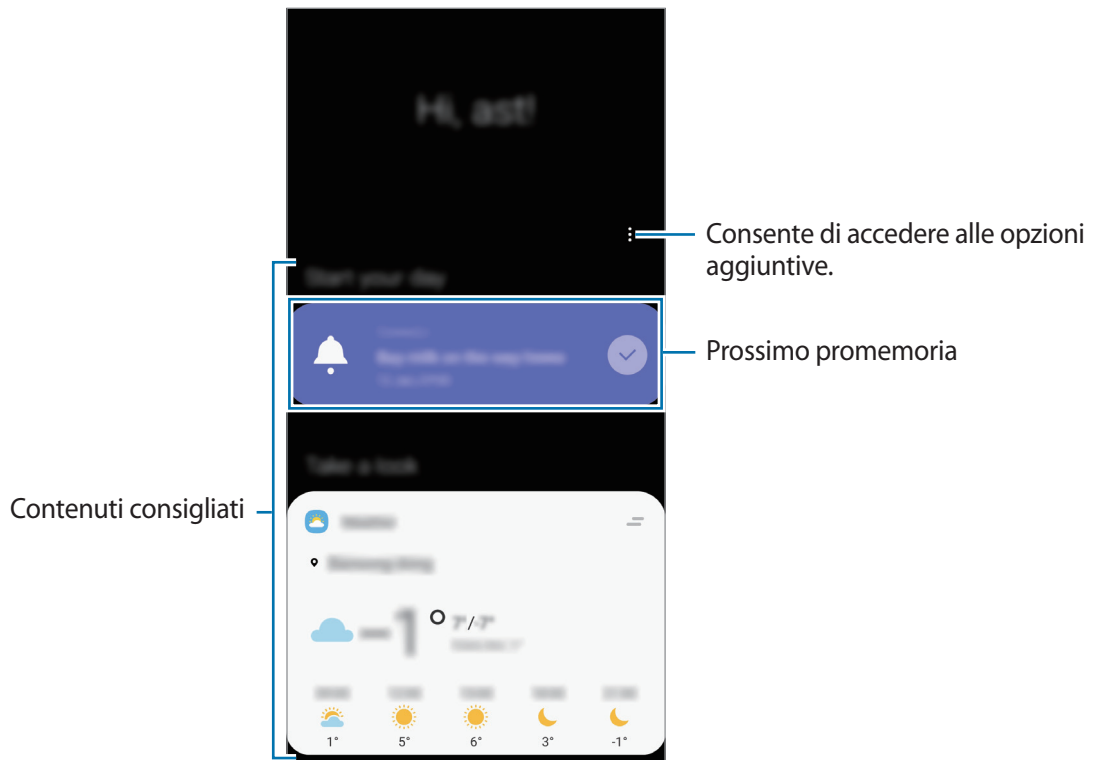

3 Per chiudere Bixby Home, scorrete verso sinistra sullo schermo oppure toccate il tasto Indietro.

## Utilizzo dei contenuti suggeriti su Bixby Home



Quando aprite Bixby Home, potete visualizzare i contenuti aggiornati di frequente sotto forma di schede. Scorrete verso l'alto o verso il basso per visualizzare le schede.

Ad esempio di mattina, sulla strada verso l'ufficio, potete visualizzare i vostri programmi per il giorno e riprodurre le vostre canzoni preferite nella schermata Bixby Home. La sera potete controllare la sveglia, le attività quotidiane e visualizzare i feed degli amici.



Il contenuto e l'ordine delle schede si aggiornano automaticamente ad un intervallo specifico. Per aggiornare manualmente le schede, scorrete verso il basso sullo schermo.

## Modifica dell'elenco delle schede

- Per fissare una scheda in alto sulla schermata Bixby Home, toccate  → **Blocca in alto**. Per rimuovere una scheda, toccate  → **Sblocca**.
- Per impedire la visualizzazione di una scheda nell'elenco, trascinate la scheda verso destra e toccate **Non mostrare più**.
- Per nascondere una scheda dall'elenco, trascinate la scheda verso destra e toccate **Nascondi per il momento**.

## Selezione di applicazioni da mostrare come schede

Aggiungete o eliminate le applicazioni da mostrare come schede nella schermata Bixby Home.

Nella schermata Bixby Home, toccate  → **Schede** e toccate i cursori accanto agli elementi per aggiungerli o eliminarli.



Se un'applicazione non è installata sul dispositivo, dovete installarla per utilizzarla. Nella schermata Bixby Home, toccate  → **Schede**, quindi scaricate un'applicazione.

## Personalizzazione delle impostazioni Bixby Home

Nella schermata Bixby Home, toccate  → **Impostazioni**.

- **Servizio di personalizzazione:** consente di utilizzare i servizi personalizzati e interattivi di Bixby per migliorare la vostra esperienza.
- **Fornitori di contenuti Bixby Home:** consente di leggere e di accettare oppure di ritirare il vostro consenso ai termini, alle condizioni e alla politica di privacy di ciascun fornitore di contenuti.
- **Informazioni su Bixby Home:** consente di visualizzare la versione e le informazioni legali di Bixby Home.

## Promemoria

Create dei promemoria per pianificare le attività da svolgere o per visualizzare i contenuti in un secondo momento. Riceverete notifiche all'orario o nel luogo prestabilito per ciascun promemoria.



- Per ricevere notifiche più accurate, connettetevi a una rete Wi-Fi o mobile.
- Per utilizzare al meglio questa funzionalità, dovete registrarvi ed effettuare l'accesso al vostro account Samsung.
- Per utilizzare i promemoria sui luoghi, è necessario attivare la funzionalità GPS.

### Avvio di Promemoria

Potete avviare Promemoria da Bixby Home.

**1** Nella schermata Home, scorrete verso destra.  
Comparirà la schermata Bixby Home.

**2** Toccate **Inizia ora** sulla scheda **Promemoria**.

Compare la schermata e l'icona dell'applicazione **Promemoria** (🔔) viene aggiunta al menu Applicazioni.

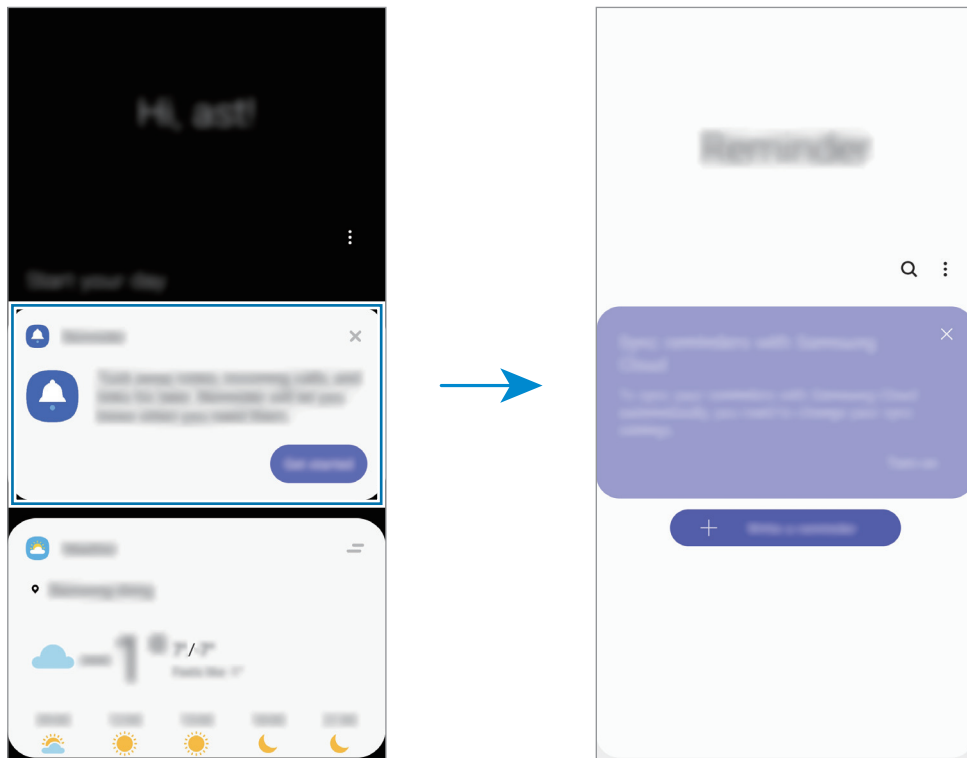

## Creazione di promemoria

Create i promemoria in diversi modi. Promemoria vi avvisa se create un promemoria con un orario o un luogo specifico. Inoltre, potete salvare diversi contenuti, come un singolo promemoria o l'indirizzo di una pagina web e visualizzarli in un secondo momento.

Ad esempio, create un promemoria che vi ricordi di "innaffiare i fiori quando torno a casa".

- 1 Avviate l'applicazione **Promemoria**.
- 2 Toccate **Scrivi promemoria** oppure **+** e inserite "Innaffiare i fiori".
- 3 Toccate **Luogo** → **Imposta condizioni** → **Seleziona luogo** e impostate la posizione su casa.
- 4 Toccate **Quando arrivo a** → **Fatto**.

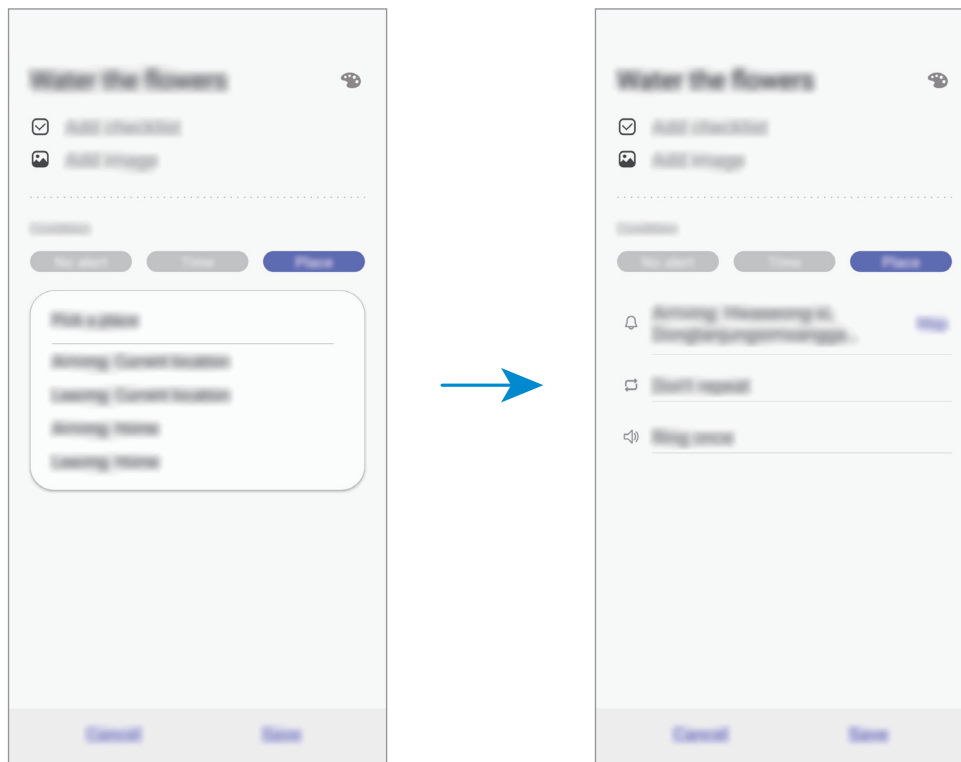

- 5 Toccate **Salva** per salvare il promemoria.  
Quando arrivate a casa, comparirà la notifica "Innaffiare i fiori".

## Creazione di promemoria con Bixby

Tenete premuto il tasto di accensione e spegnimento e dite "Ricordami di innaffiare i fiori quando torno a casa".

Bixby salverà quello che dite come promemoria.

## Controllo delle notifiche dei promemoria

Alla posizione o all'ora stabilita, apparirà una finestra pop-up di notifica. Toccate **Completa** oppure **Rinvia**.

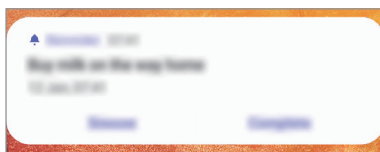

## Visualizzazione dell'elenco dei promemoria

Avviate l'applicazione **Promemoria** per visualizzare l'elenco. Per visualizzare i dettagli del promemoria selezionatene uno.

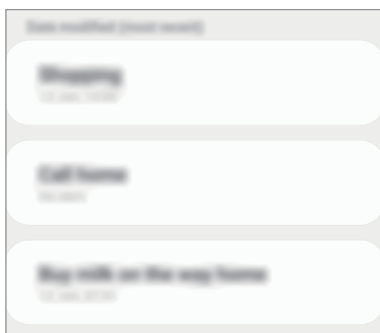



## Modifica dei dettagli dei promemoria

Aggiungete o modificate i dettagli dei promemoria, come frequenza, data e ora, o posizione.

- 1 Sull'elenco dei promemoria, selezionatene uno da modificare e toccate **Modifica**.
- 2 Modificate le condizioni e toccate **Salva**.

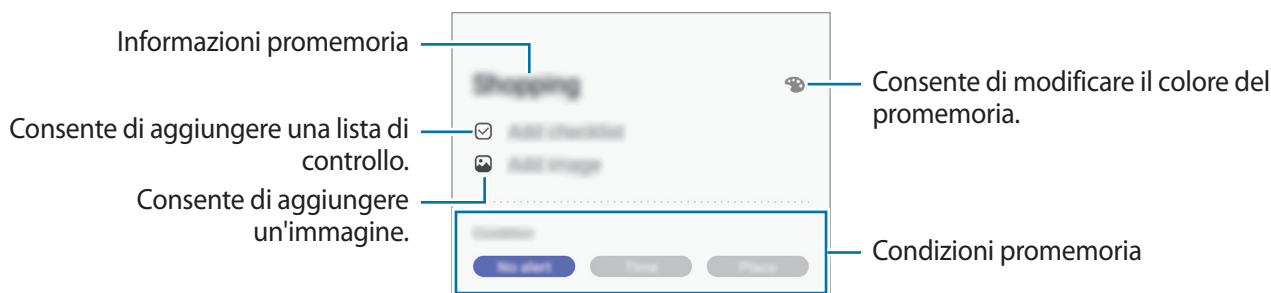

## Completamento dei promemoria

Contrassegnate come completati i promemoria che non devono essere ricordati.

Sull'elenco dei promemoria, selezionate un promemoria e toccate **Completa**. In alternativa, trascinate il promemoria verso sinistra.

## Ripristino dei promemoria

Ripristinate i promemoria completati.

- 1 Sull'elenco dei promemoria, toccate **⋮** → **Completato** → **Modifica**.
- 2 Spuntate gli elementi da ripristinare e toccate **Ripristina**.

I promemoria saranno aggiunti all'elenco dei promemoria e vi verranno ricordati all'orario prestabilito.

## Eliminazione dei promemoria



Per eliminare un promemoria, trascinate il promemoria verso destra. Per eliminare più promemoria, tenete premuto un promemoria, spuntate i promemoria da eliminare, quindi toccate **Elimina**.

# Telefono

## Introduzione

Eseguite o rispondete a chiamate vocali e video.

## Esecuzione delle chiamate

- 1 Avviate l'applicazione **Telefono** e toccate **Tastiera**.
- 2 Inserite un numero di telefono.
- 3 Toccate  per effettuare una chiamata o toccate  per effettuare una videochiamata.

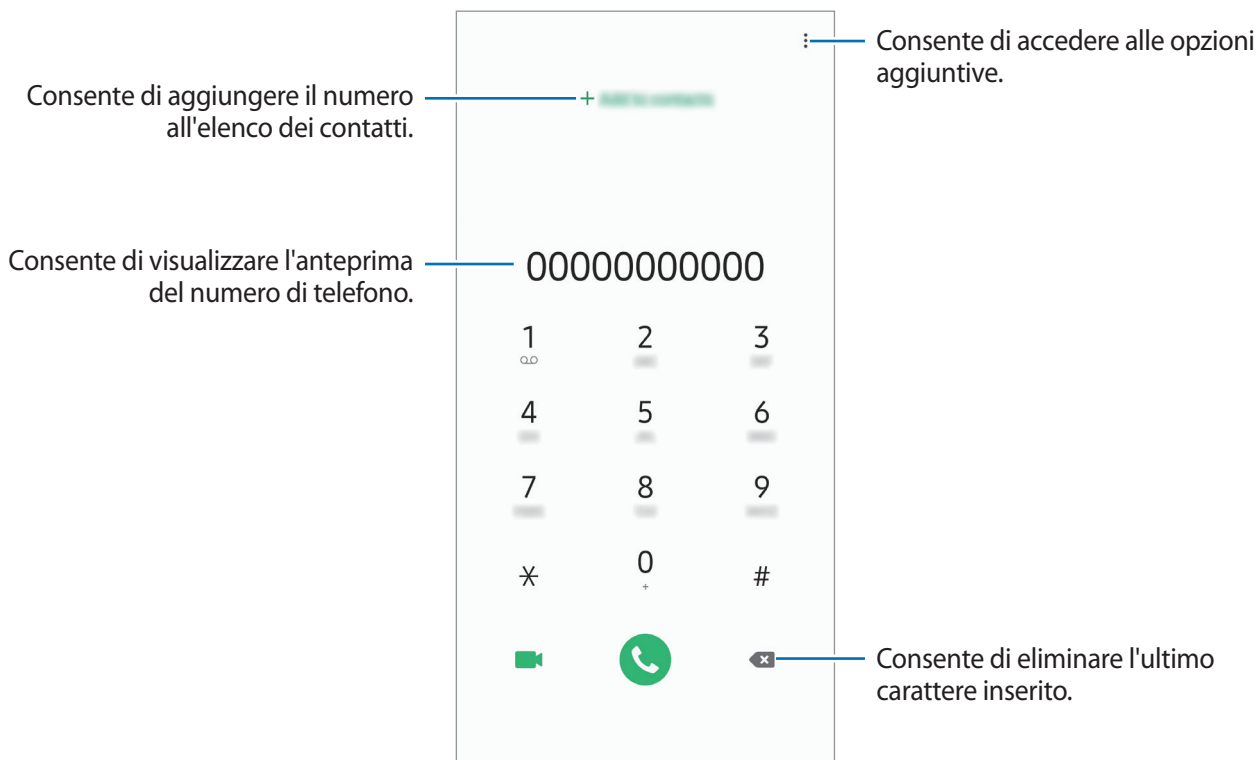

## Esecuzione delle chiamate da registri di chiamate o elenchi di contatti

Tocate **Registro** oppure **Rubrica**, quindi scorrete verso destra su un contatto o un numero di telefono per effettuare una chiamata.

Se questa funzionalità è disattivata, avviate l'applicazione **Impostaz.**, toccate **Funzioni avanzate** → **Movimenti e gesti**, quindi toccate il cursore **Trasc. per chiamare/inviare msg** per attivare questa funzione.

## Utilizzo della composizione rapida

Impostate i numeri di composizione rapida per effettuare le chiamate rapidamente.

Per impostare un numero di composizione rapida, toccate **Tastiera** oppure **Rubrica** →  → **Num. di selezione rapida**, selezionate un numero di composizione rapida, quindi aggiungete un numero di telefono.

Per effettuare una chiamata, tenete premuto un numero di composizione rapida sul tastierino numerico. Per i numeri di composizione rapida da 10 in su, toccate la prima cifra del numero, quindi tenete premuta l'ultima cifra.

Ad esempio, se impostate il numero **123** come numero di composizione rapida toccate **1**, toccate **2**, quindi tenete premuto **3**.

## Esecuzione di chiamate dalla schermata di blocco

Nella schermata di blocco, trascinate  fuori dal cerchio.

## Esecuzione di una chiamata internazionale

- 1 Avviate l'applicazione **Telefono** e toccate **Tastiera**.
- 2 Tenete premuto **0** finché compare il segno +.
- 3 Inserite prefisso internazionale, prefisso locale e numero di telefono, quindi toccate .

## Ricezione delle chiamate



### Risposta ad una chiamata

Quando ricevete una chiamata, trascinate  fuori dal cerchio.

### Rifiuto di una chiamata

Quando ricevete una chiamata, trascinate  fuori dal cerchio.

Per rifiutare una chiamata inviando un messaggio, trascinate la barra **Invia messaggio** verso l'alto. Attivando il cursore **Aggiungi promemoria**, verrà salvato un promemoria che vi ricorderà, un'ora dopo, della chiamata rifiutata.

Per creare diversi messaggi di rifiuto, avviate l'applicazione **Telefono**, toccate  → **Impostazioni** → **Messaggi di rifiuto rapidi**, inserite un messaggio, quindi toccate .

### Chiamate perse

Quando non rispondete ad una chiamata, l'icona  compare sulla barra di stato. Aprite il pannello di notifica per visualizzare l'elenco delle chiamate perse. In alternativa, avviate l'applicazione **Telefono** e toccate **Registro** per visualizzare le chiamate perse.

## Blocco di numeri di telefono

Bloccate le chiamate provenienti da determinati numeri aggiunti all'elenco rifiutati.

**1** Avviate l'applicazione **Telefono** e toccate  → **Impostazioni** → **Blocca numeri**.

**2** Toccate **Registro** oppure **Rubrica**, selezionate i contatti, quindi toccate **Fatto**.

Per inserire manualmente un numero, toccate **Aggiungi numero di telefono**, inserite un numero di telefono, quindi toccate .

Quando un numero rifiutato tenta di contattarvi, non riceverete notifiche. Le chiamate verranno registrate nel registro chiamate.





Inoltre, potete bloccare le chiamate in arrivo da persone che non mostrano il loro ID chiamante. Toccate il cursore **Blocca chiamanti sconosciuti** per attivare questa funzione.

## Opzioni durante le chiamate



### Durante una chiamata vocale

Potete eseguire le seguenti azioni:

-  : consente di accedere alle opzioni aggiuntive.
- **Aggiungi chiamata:** consente di comporre una seconda chiamata. La prima chiamata verrà messa in attesa. Al termine della seconda chiamata, la prima chiamata verrà recuperata.
- **Metti in attesa:** consente di mettere in attesa una chiamata. Toccate **Riprendi chiamata** per recuperare la chiamata trattenuta.
- **Bluetooth:** consente di passare ad un auricolare Bluetooth, se questo è connesso al dispositivo.
- **Vivavoce:** consente di attivare o disattivare il vivavoce. Quando utilizzate il vivavoce, tenete il dispositivo lontano dalle orecchie.
- **Disattiva microfono:** consente di disattivare il microfono in modo che il vostro interlocutore non possa sentirvi.
- **Tastiera / Nascondi:** consente di mostrare o nascondere la tastiera.
-  : consente di terminare la chiamata corrente.

### Durante una videochiamata

Tocate lo schermo per utilizzare le seguenti opzioni:

-  : consente di accedere alle opzioni aggiuntive.
- **Camera:** consente di disattivare la fotocamera in modo che il vostro interlocutore non possa vedervi.
- **Cambia:** consente di passare dalla fotocamera anteriore a quella posteriore.
-  : consente di terminare la chiamata corrente.
- **Muto:** consente di disattivare il microfono in modo che il vostro interlocutore non possa sentirvi.
- **Vivavoce:** consente di attivare o disattivare il vivavoce. Quando utilizzate il vivavoce, tenete il dispositivo lontano dalle orecchie.

## Aggiunta di un numero di telefono alla Rubrica

### Aggiunta di un numero di telefono alla Rubrica dalla tastiera

- 1 Avviate l'applicazione **Telefono** e toccate **Tastiera**.
- 2 Inserite il numero.
- 3 Toccate **Aggiungi alla Rubrica**.
- 4 Toccate **Aggiungi** per creare un nuovo contatto, oppure toccate **Aggiorna** per aggiungere il numero a un contatto esistente.

### Aggiunta di un numero di telefono alla Rubrica dall'elenco chiamate

- 1 Avviate l'applicazione **Telefono** e toccate **Registro**.
- 2 Toccate un'immagine chiamante e toccate **Aggiungi**, oppure toccate un numero di telefono e toccate **Aggiungi alla Rubrica**.
- 3 Toccate **Aggiungi** per creare un nuovo contatto, oppure toccate **Aggiorna** per aggiungere il numero a un contatto esistente.

## Aggiunta di tag a un numero di telefono

Potete aggiungere tag ai numeri senza salvarli nella Rubrica. In questo modo potete visualizzare le immagini del chiamante quando chiama senza doverlo inserire nella Rubrica.

- 1 Avviate l'applicazione **Telefono** e toccate **Registro**.
- 2 Toccate un numero di telefono → .
- 3 Toccate **Aggiungi tag**, inserite un tag, quindi toccate **Aggiungi**.  
Quando ricevete una chiamata da quel numero, sotto il numero compare il tag.

# Rubrica

## Introduzione

Create nuovi contatti o gestite i contatti sul dispositivo.

## Aggiunta dei contatti

### Creazione di un nuovo contatto

- 1 Avviate l'applicazione **Rubrica** e toccate **+**.
- 2 Selezionate una posizione di memoria e toccate **Seleziona**.
- 3 Inserite le informazioni del contatto.

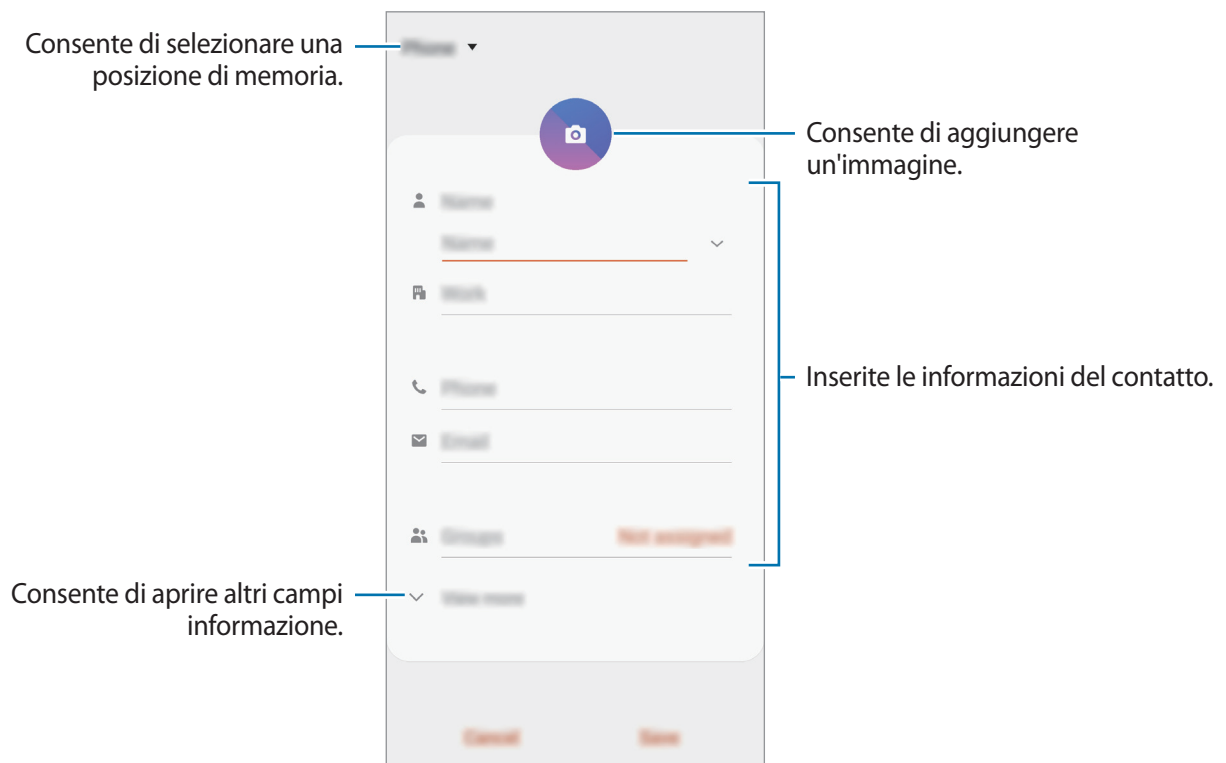

Le informazioni che possono essere memorizzate potrebbero variare in base alla posizione di memoria selezionata.

- 4 Toccate **Salva**.

## Importazione dei contatti

Aggiungete i contatti importandoli da altre memorie sul dispositivo.

- 1 Avviate l'applicazione **Rubrica** e toccate  → **Gestisci contatti** → **Importa/esporta contatti** → **Importa**.
- 2 Selezionate la posizione di memoria da cui importare i contatti.
- 3 Spuntate i file VCF o i contatti da importare e toccate **Fatto**.
- 4 Selezionate la posizione di memoria in cui memorizzare i contatti e toccate **Importa**.

## Sincronizzazione dei contatti con gli account Web

Sincronizzate i contatti del dispositivo con i contatti online memorizzati sugli account Web, come l'account Samsung.

- 1 Avviate l'applicazione **Impostaz.**, toccate **Account e backup** → **Account** e selezionate l'account con cui eseguire la sincronizzazione.
- 2 Toccate **Sincronizza account** e toccate il cursore **Rubrica** per attivare questa funzione.  
Per l'account Samsung, toccate  → **Impostaz. sincronizzazione** e toccate il cursore **Rubrica** per attivare questa funzione.

## Ricerca dei contatti

Avviate l'applicazione **Rubrica**.

Utilizzate uno dei seguenti metodi di ricerca:

- Scorrete in alto o in basso l'elenco dei contatti.
- Trascinate il dito lungo l'indice sul lato destro dell'elenco dei contatti per scorrerlo rapidamente.
- Toccate  in cima all'elenco contatti e inserite i criteri di ricerca.



Toccate il contatto. Successivamente, eseguite una delle seguenti azioni:

- ☆ : consente di aggiungere un contatto all'elenco dei preferiti.
- 📞 / 📺 : consente di eseguire una chiamata vocale o una videochiamata.
- 💬 : consente di comporre un messaggio.
- ✉️ : consente di comporre un'e-mail.

## Condivisione dei contatti

Potete condividere i contatti con altri utilizzando varie opzioni di condivisione.

- 1 Avviate l'applicazione **Rubrica** e toccate  → **Condividi**.
- 2 Selezionate i contatti e toccate **Condividi**.
- 3 Selezionate un metodo di condivisione.

## Salvataggio e condivisione del profilo

Salvate e condividete con altri le informazioni del profilo, come la foto e il messaggio di stato, tramite la funzionalità di condivisione del profilo.



- La funzionalità di condivisione del profilo potrebbe non essere disponibile in base al Paese o al gestore telefonico.
- La funzionalità di condivisione del profilo è disponibile solo per i contatti che hanno attivato questa funzionalità sul loro dispositivo.

- 1 Avviate l'applicazione **Rubrica** e selezionate il vostro profilo.
- 2 Toccate **Modifica**, modificate il profilo, quindi toccate **Salva**.
- 3 Toccate **Condividi profilo** e toccate il cursore per attivare questa funzione.

Per utilizzare la funzionalità di condivisione del profilo, è necessario verificare il numero di telefono. Potete visualizzare le informazioni aggiornate del profilo dei contatti in **Rubrica**.

Per modificare la sfera di contatti con cui condividere il vostro profilo, toccate **Seleziona elementi condivisi**, selezionate un elemento da condividere, quindi selezionate un'opzione.

## Creazione di gruppi

Potete aggiungere gruppi, come famiglia o amici e gestire i contatti per gruppo.

- 1 Avviate l'applicazione **Rubrica** e toccate  → **Gruppi** → **Crea gruppo**.
- 2 Inserite un nome per il gruppo.  
Per impostare una suoneria toccate **Suoneria gruppo** e selezionate una suoneria.
- 3 Toccate **Aggiungi membro**, selezionate i contatti da aggiungere al gruppo, quindi toccate **Fatto**.
- 4 Toccate **Salva**.

## Invio di un messaggio di gruppo

Potete inviare un messaggio di gruppo a tutti i membri di un gruppo contemporaneamente.

Avviate l'applicazione **Rubrica**, toccate  → **Gruppi**, selezionate un gruppo, quindi toccate  → **Invia messaggio**.

## Unione dei contatti duplicati

Quando importate contatti da altre memorie o sincronizzate contatti con altri account, la rubrica potrebbe contenere dei contatti duplicati. Unite i contatti duplicati in uno per ottimizzare la rubrica.

- 1 Avviate l'applicazione **Rubrica** e toccate  → **Gestisci contatti** → **Unisci contatti**.
- 2 Spuntate i contatti e toccate **Unisci**.

## Eliminazione dei contatti

- 1 Avviate l'applicazione **Rubrica** e toccate  → **Elimina**.
- 2 Selezionate i contatti e toccate **Elimina**.

Per eliminare un contatto per volta, aprite l'elenco dei contatti e toccate un contatto. Successivamente, toccate  → **Elimina**.

# Messaggi

## Introduzione

Inviare e visualizzare i messaggi per conversazione.

## Invio dei messaggi





L'invio dei messaggi in roaming potrebbe comportare costi aggiuntivi.

1 Avviate l'applicazione **Messaggi** e toccate .

2 Aggiungete i destinatari ed inserite un messaggio.

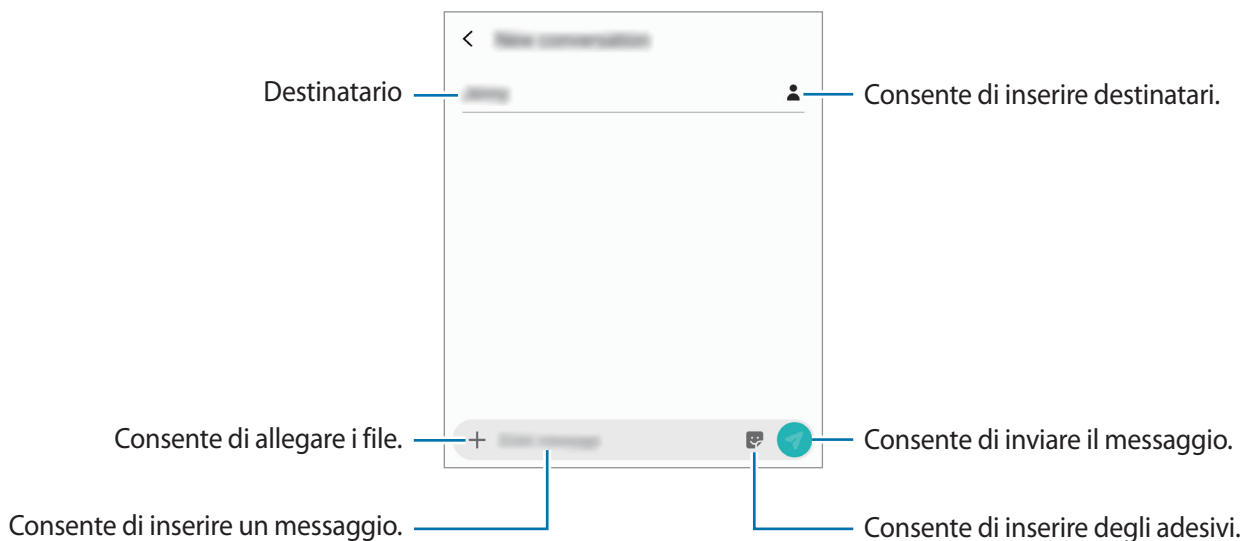
Per registrare e inviare un messaggio vocale, tenete premuto , pronunciate il messaggio, quindi rilasciate il dito. L'icona di registrazione compare solo quando la tastiera è nascosta.



3 Toccate  per inviare il messaggio.

## Visualizzazione dei messaggi

I messaggi sono raggruppati in conversazioni per contatto.





La ricezione dei messaggi in roaming potrebbe comportare costi aggiuntivi.

- 1 Avviate l'applicazione **Messaggi** e toccate **Conversazioni**.
- 2 Nell'elenco dei messaggi, selezionate un contatto.
- 3 Visualizzate la vostra conversazione.  
Per rispondere al messaggio, toccate **Inserite il messaggio**, inserite un messaggio, quindi toccate .  
Per regolare la dimensione del carattere, allontanate o avvicinate due dita sullo schermo.

## Blocco di messaggi indesiderati

Bloccate i messaggi provenienti da determinati numeri aggiunti all'elenco rifiutati.

- 1 Avviate l'applicazione **Messaggi** e toccate  → **Impostazioni** → **Blocca numeri e messaggi** → **Blocca numeri**.
- 2 Toccate **Ricevuti** e selezionate un contatto. Oppure, toccate **Rubrica**, selezionate i contatti, quindi toccate **Fatto**.  
Per inserire manualmente un numero, inserite un numero di telefono sotto **Inserite numero** e toccate .

## Impostazione della notifica messaggi

Potete modificare il suono della notifica, le opzioni di visualizzazione ed altro.

- 1 Avviate l'applicazione **Messaggi**, toccate  → **Impostazioni** → **Notifiche**, quindi toccate il cursore per attivare questa funzione.
- 2 Modificate le impostazioni delle notifiche.

## Impostazione di un promemoria per i messaggi

Potete impostare un avviso che vi informi delle notifiche non visualizzate dopo un periodo specifico. Se questa funzionalità non è attiva, avviate l'applicazione **Impostaz.**, toccate **Accessibilità** → **Impostazioni avanzate** → **Promemoria di notifica**, quindi toccate il cursore per attivare questa funzione.

## Eliminazione dei messaggi

- 1 Avviate l'applicazione **Messaggi** e toccate **Conversazioni**.
- 2 Nell'elenco dei messaggi, selezionate un contatto.
- 3 Tenete premuto un messaggio, quindi toccate **Elimina**.  
Per eliminare più messaggi, spuntate i messaggi da eliminare.
- 4 Toccate **Elimina**.

# Internet

## Introduzione

Navigate in Internet per cercare informazioni ed inserite le pagine Web di vostro interesse tra i preferiti per un accesso più facile.

## Navigazione delle pagine Web

- 1 Avviate l'applicazione **Internet**.
- 2 Toccate il campo indirizzo.
- 3 Inserite l'indirizzo Web o una parola chiave, quindi toccate **Vai**.

Per visualizzare le barre degli strumenti, trascinate il dito leggermente verso il basso sullo schermo.  
Per passare rapidamente da una scheda all'altra, scorrete verso sinistra o destra sul campo indirizzo.

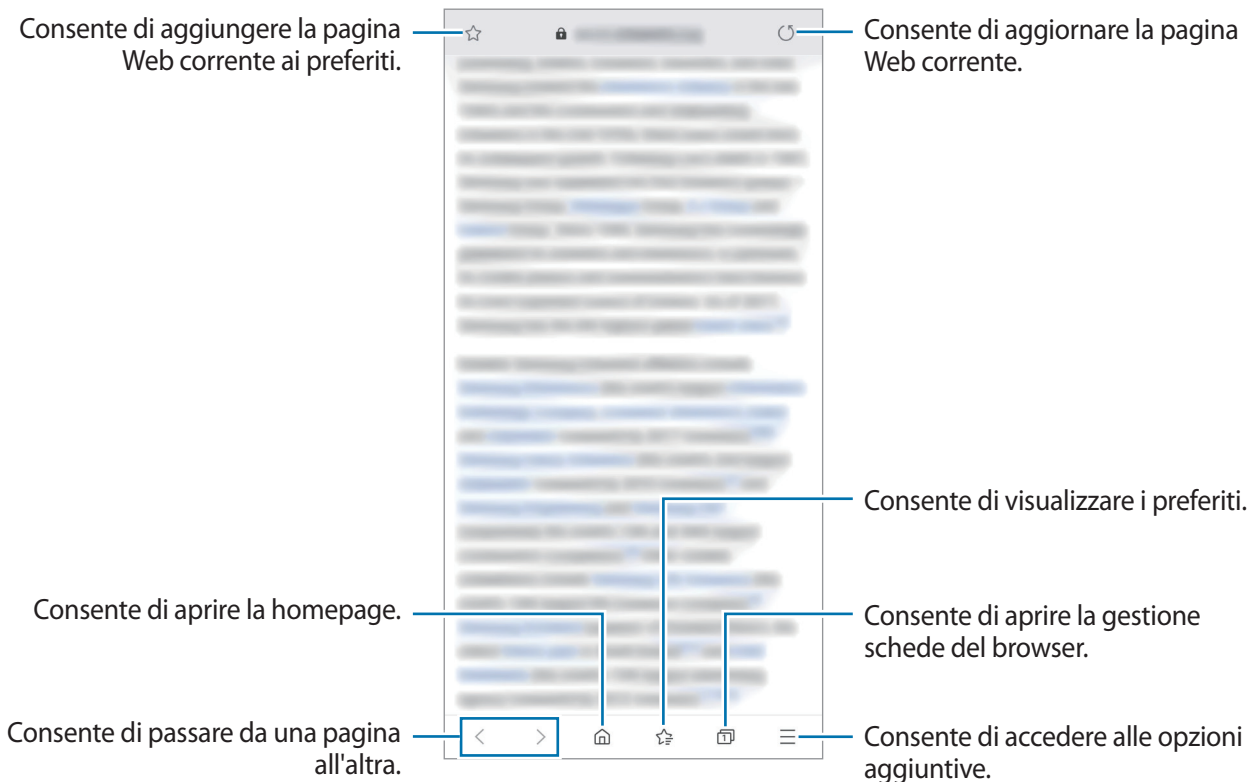

## Utilizzo della modalità segreta

Nella modalità segreta, potete gestire a parte le schede aperte, i preferiti e le pagine salvate. Potete bloccare la modalità segreta utilizzando una password e i vostri dati biometrici.

### Attivazione della modalità segreta

Nella barra degli strumenti in basso sullo schermo, toccate  → **Attiva Modalità segreta**. Se utilizzate questa funzionalità per la prima volta, scegliete se impostare una password per la modalità segreta.

Nella modalità segreta, il dispositivo cambierà il colore della barra degli strumenti.



Nella modalità segreta, non potete utilizzare alcune funzionalità, come l'acquisizione schermata.

### Modifica delle impostazioni di sicurezza

Potete modificare la password o il metodo di blocco.

Tocate  → **Impostazioni** → **Privacy e sicurezza** → **Impostazioni Modalità segreta** → **Cambia password**. Per impostare i vostri dati biometrici registrati come metodo di blocco, in associazione alla password, toccate il cursore **Impronte digitali** per attivare la funzione. Fate riferimento a [Riconoscimento delle impronte digitali](#) per maggiori informazioni sull'utilizzo dei dati biometrici.

### Disattivazione della modalità segreta



Nella barra degli strumenti in basso sullo schermo, toccate  → **Disattiva Modalità segreta**.

## E-mail

### Impostazione di un account E-mail



Impostate un account e-mail quando aprite **E-mail** per la prima volta.

- 1 Avviate l'applicazione **E-mail**.
- 2 Nell'elenco, selezionate un servizio e-mail oppure toccate **Altro**.
- 3 Seguite le istruzioni visualizzate per completare la configurazione.

Per configurare un altro account e-mail, toccate  →  → **Aggiungi account**.

Se possedete più di un account e-mail, potete impostarne uno come account predefinito. Toccate  →  →  → **Imposta account predefinito**.

### Invio di e-mail



- 1 Toccate  per comporre un'e-mail.
- 2 Aggiungete i destinatari ed inserite l'oggetto e il testo.
- 3 Toccate  per inviare l'e-mail.

### Lettura delle e-mail

Quando l'applicazione **E-mail** è aperta, il dispositivo scaricherà automaticamente le nuove e-mail. Per scaricare manualmente le e-mail, scorrete verso il basso dalla parte superiore dell'elenco e-mail.

Toccate un'e-mail sullo schermo per leggerla.



Se la sincronizzazione è disabilitata, non è possibile scaricare le nuove e-mail. Per abilitare la sincronizzazione e-mail, toccate  →  → il nome del vostro account, quindi toccate il cursore **Sincronizza account** per attivare questa funzione.



# Camera

## Introduzione

Scattate foto e registrate video utilizzando varie modalità ed impostazioni.

### Per un corretto utilizzo della fotocamera

- Non scattate foto né registrate video ad altre persone senza il loro permesso.
- Non scattate foto né registrate video dove vietato dalla legge.
- Non scattate foto né registrate video in luoghi dove potreste violare la privacy delle persone.

## Avvio della fotocamera

Utilizzate i seguenti metodi per avviare la Fotocamera:



- Avviate l'applicazione **Camera**.
- Premete due volte e rapidamente il tasto di accensione e spegnimento.
- Nella schermata di blocco, trascinate  fuori dal cerchio.





- La disponibilità di alcuni metodi potrebbe variare in base al Paese o al gestore telefonico.
- Alcune funzionalità della fotocamera non sono disponibili quando avviate l'applicazione **Camera** dalla schermata di blocco o quando lo schermo è spento e il metodo di blocco dello schermo è attivo.
- Se le foto scattate sono sfocate, pulite l'obiettivo della fotocamera e riprovate.

## Scatto base

### Scatto di foto e registrazione di video

- 1 Nell'elenco delle modalità di scatto, toccate **Fotografia** oppure **Video**.
- 2 Toccate l'immagine sulla schermata di anteprima nel punto in cui volete che la fotocamera metta a fuoco.
- 3 Toccate  per scattare una foto o toccate  per registrare un video.



- Per regolare la luminosità di foto o video, toccate lo schermo. Quando compare la barra di regolazione, trascinate  sulla barra verso **+** oppure **-**.
- Per acquisire un fotogramma dal video durante la registrazione, toccate .
- Per modificare la messa a fuoco durante la registrazione di un video, toccate sul punto che volete mettere a fuoco. Per utilizzare la modalità di messa a fuoco automatica, toccate .



- La schermata di anteprima potrebbe variare in base alla modalità di scatto e alla fotocamera utilizzata.
- La fotocamera si spegne automaticamente quando non viene utilizzata.
- Assicuratevi che l'obiettivo non sia danneggiato o sporco. Il dispositivo potrebbe non funzionare correttamente in alcune modalità che richiedono alte risoluzioni.
- La fotocamera del dispositivo è dotata di obiettivo grandangolare. Le foto o i video in grandangolo possono presentare lievi distorsioni e ciò non indica un problema di funzionamento del dispositivo.
- Il tempo massimo di registrazione potrebbe diminuire quando registrate un video ad alta risoluzione.



## Selezione di un obiettivo per lo scatto

Scattate una foto oppure registrate un video dopo aver selezionato l'obiettivo fotocamera desiderato.

Nella schermata di anteprima, selezionate un obiettivo.



Questa funzionalità è disponibile solo in alcune modalità.

-  : potete scattare una foto base oppure registrare un video con l'obiettivo normale.
-  : potete scattare una foto o registrare un video di una scena più ampia in maniera nitida utilizzando l'obiettivo grandangolare.



 Scatto base



 Scatto grandangolare

## Aumento e diminuzione dello zoom



Allontanate due dita sul touch screen per aumentare lo zoom, riavvicinatele per diminuirlo.



Le funzionalità di zoom sono disponibili solo quando utilizzate la fotocamera posteriore.

## Modifica dell'elenco delle modalità di scatto

Potete modificare l'elenco delle modalità di scatto nella schermata di anteprima.

- 1 Nella schermata di anteprima, toccate  → **Modalità fotocamera** → **Modifica modalità**.  
In alternativa tenete premuto l'elenco delle modalità di scatto nella schermata di anteprima.
- 2 Spuntate le modalità da utilizzare.  
Per modificare l'ordine delle modalità di scatto, trascinate  in un'altra posizione.

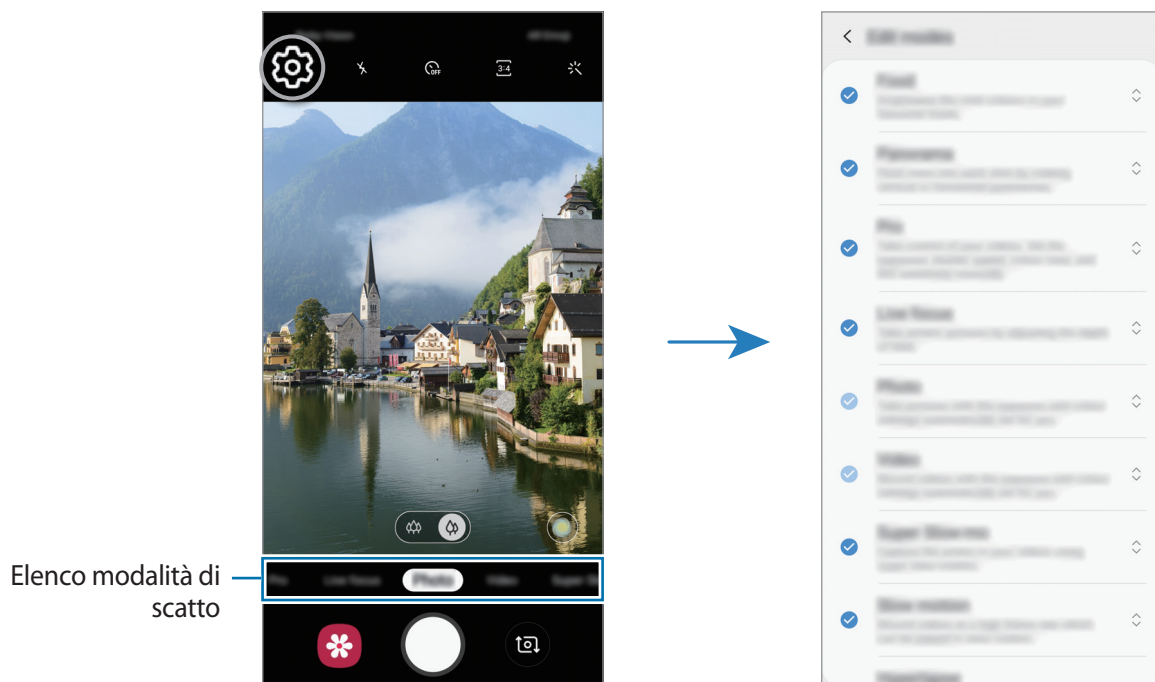

## Impostazione dell'azione del tasto Fotocamera

Potete scattare una serie di foto oppure creare delle GIF animate tenendo premuto il tasto Fotocamera.

Nella schermata di anteprima, toccate  → **Tenete premuto Otturatore per** e selezionate l'azione da utilizzare.

- **Scatta una foto:** consente di scattare una foto.
- **Effettua scatto continuo:** consente di scattare una serie di foto.
- **Crea GIF:** consente di creare una GIF animata con la sequenza di foto scattate.



Le funzionalità **Effettua scatto continuo** e **Crea GIF** sono disponibili solo in alcune modalità di scatto.

## Blocco della messa a fuoco (AF) e dell'esposizione (AE)

Potete bloccare la messa a fuoco o l'esposizione su un'area selezionata per evitare la regolazione automatica della fotocamera, in base ai cambiamenti dei soggetti o delle fonti luminose.

Tenete premuta l'area da mettere a fuoco, sull'area comparirà la cornice AF/AE e l'impostazione di messa a fuoco ed esposizione verrà bloccata. L'impostazione rimane bloccata anche dopo aver scattato la foto.



Questa funzionalità è disponibile solo nelle modalità **Fotografia** oppure **Pro**.

## Fotocamera intelligente

### Ottimizzatore scena

Il dispositivo regola automaticamente le impostazioni del colore dopo aver riconosciuto un soggetto o una scena, ad esempio persone, cibo o una scena notturna.

Nell'elenco delle modalità di scatto, toccate **Fotografia**. Quando la fotocamera riconosce il soggetto o la scena, il tasto ottimizzazione scena cambia e viene applicato il colore ottimizzato.

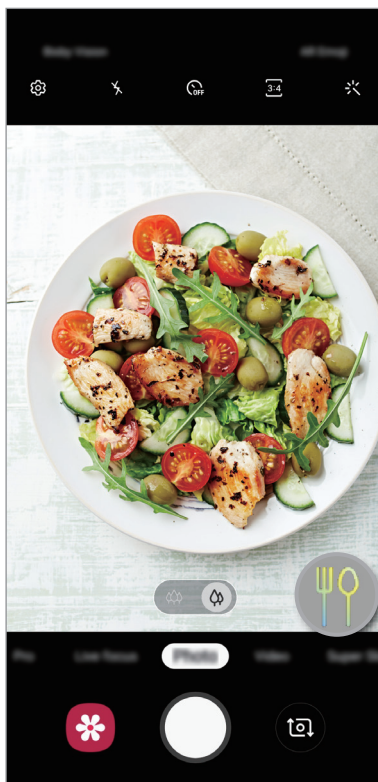

## Modalità Super slow motion (Galaxy A70)

Super slow-mo è una funzionalità che registra un momento fugace al rallentatore, in modo da poterlo apprezzare in un secondo momento. Dopo aver registrato il video, viene aggiunta automaticamente la musica di sottofondo.



- Alcune funzionalità super slow-mo potrebbero variare in base al modello.
- Utilizzate questa funzionalità in un luogo sufficientemente illuminato. Quando registrate un video in luoghi chiusi scarsamente o non sufficientemente illuminati, potrebbero verificarsi alcune delle seguenti situazioni:
  - Lo schermo potrebbe apparire scuro a causa della poca luce.
  - Lo schermo potrebbe sfarfallare in determinate condizioni di luminosità, come ad esempio in ambienti dotati di illuminazione fluorescente.
  - Potrebbero generarsi dei rumori.
- La registrazione in super slow-mo potrebbe iniziare in un momento indesiderato nelle seguenti condizioni:
  - Quando il dispositivo vibra.
  - Quando, all'interno dell'area di rilevamento del movimento, c'è un altro oggetto in movimento accanto al soggetto.
  - Quando si registra con luci che producono sfarfallio, ad esempio in ambienti dotati di illuminazione fluorescente.

## Registrazione di video in super slow-mo

1 Nell'elenco delle modalità di scatto, toccate **Super slow-mo**.

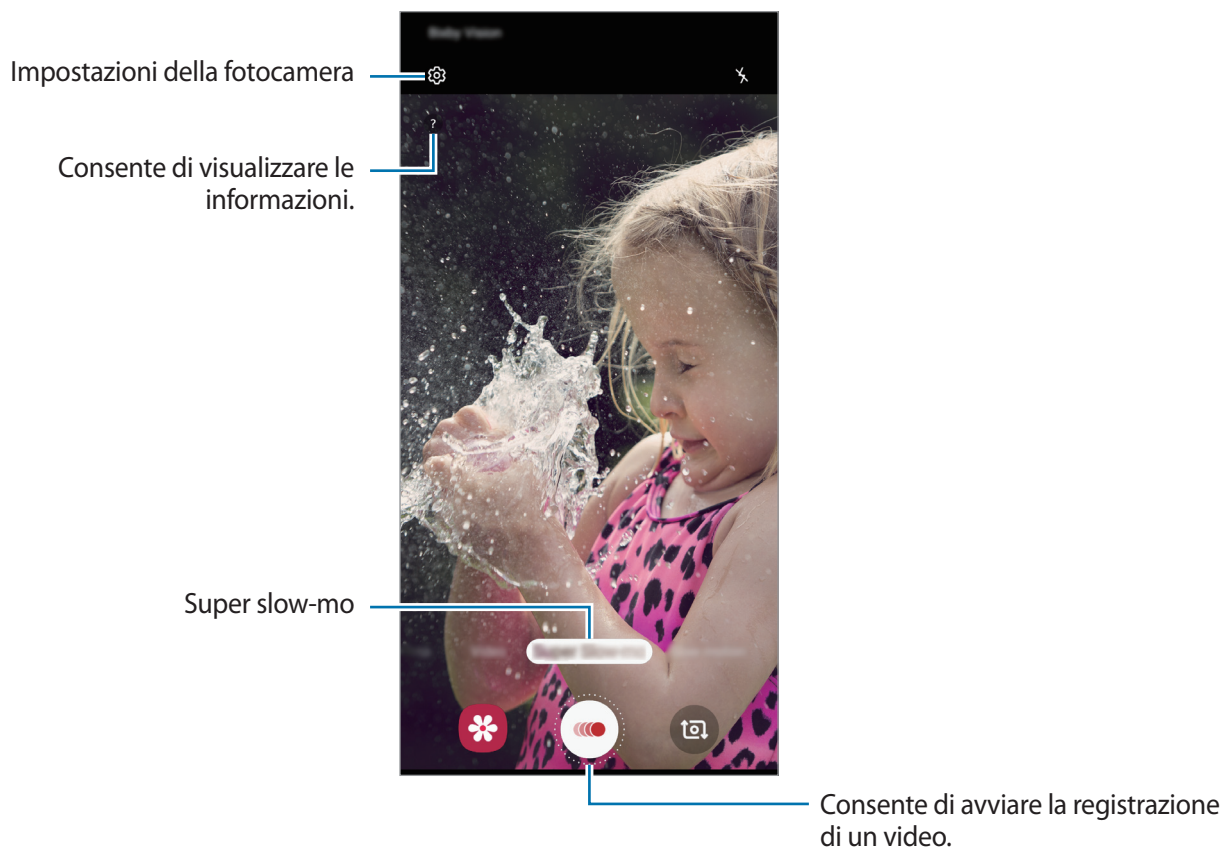

2 Toccate .

Il dispositivo cattura il momento in super slow-mo e lo salva come un breve video.



## Riproduzione di video in super slow-mo

Selezionate un video registrato in super slow-mo e toccate **Riproduci video in super slow-mo**.

Durante la riproduzione il video viene accompagnato automaticamente da una musica di sottofondo casuale.

Per catturare un'immagine mentre riproducete un video, toccate .

## Modifica dei video in super slow-mo

Nella schermata di riproduzione, potete modificare il video e salvarlo come file separato, oppure condividerlo.

Per ritagliare una determinata sezione del video, trascinate la parentesi di inizio e di fine nei punti desiderati per selezionare la sezione da mantenere.

Per modificare la sezione in super slow-mo, trascinate  verso sinistra o destra.

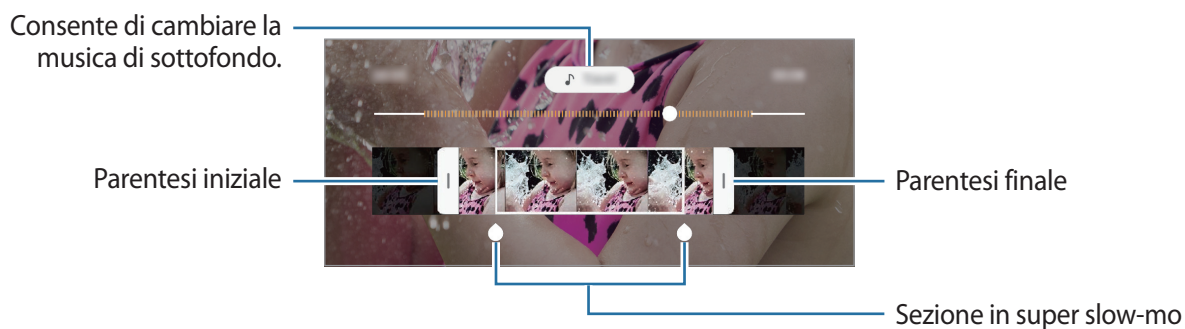

## Modalità Messa a fuoco live

La fotocamera consente di scattare foto in cui lo sfondo è sfocato e il soggetto è in evidenza. Potete inoltre applicare un effetto sfondo e modificarlo dopo aver scattato la foto.



- Utilizzate questa funzionalità in un luogo sufficientemente illuminato.
- La sfocatura dello sfondo potrebbe non essere applicata correttamente nelle seguenti condizioni:
  - Il dispositivo o il soggetto si muovono.
  - Il soggetto è sottile o trasparente.
  - Il soggetto presenta un colore simile allo sfondo.
  - Il soggetto o lo sfondo sono bianchi.

### Scatto di ritratti che risaltano con la funzionalità Fuoco live

- 1 Nell'elenco delle modalità di scatto, toccate **Fuoco live**.
- 2 Trascinate la barra di regolazione della sfocatura sfondo verso sinistra o destra per regolare il livello di sfocatura.
- 3 Quando nella schermata di anteprima compare **Effetto applicato.**, toccate  per scattare una foto.

Barra di regolazione dell'intensità dell'effetto sfondo

Messa a fuoco live



## Modifica dello sfondo delle foto con Fuoco live

Potete anche modificare l'effetto sfondo e la relativa intensità all'interno di una foto scattata con la funzionalità Messa a fuoco live.

1 Selezionate una foto scattata con la funzionalità Fuoco live e toccate **Modifica effetto sfondo**.

2 Selezionate l'effetto sfondo desiderato.

Per regolare l'intensità dell'effetto sfondo, trascinate la barra di regolazione verso sinistra o destra.

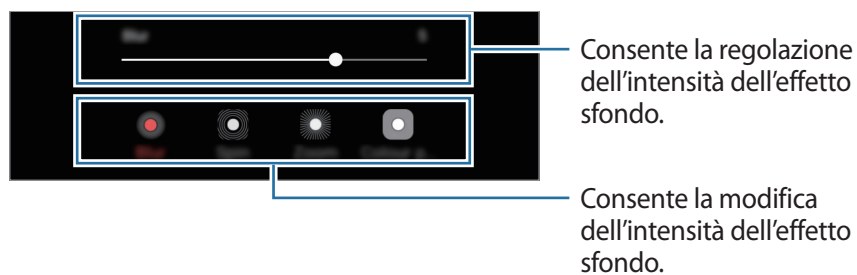

3 Toccate **Applica** per salvare la foto.

## Uso delle modalità di scatto

Per cambiare la modalità di scatto, trascinate l'elenco verso sinistra o destra, oppure scorrete verso sinistra o destra sulla schermata di anteprima.

Selezionate la modalità di scatto desiderata.

### Modalità Fotografia

La fotocamera regola automaticamente le opzioni di ripresa in base all'ambiente circostante per scattare foto facilmente.

Nell'elenco delle modalità di scatto, toccate **Fotografia**.

Per scattare un autoritratto con la fotocamera anteriore, scorrete in alto o in basso, oppure toccate  per passare alla fotocamera anteriore.

### Applicazione degli effetti estetici

Prima di scattare degli autoritratti, potete selezionare un effetto filtro e modificare le caratteristiche del volto, come l'incarnato o la forma del volto.

- 1 Nella schermata di anteprima, toccate .
- 2 Selezionate un effetto filtro oppure gli effetti estetici e scattate una foto.



### Modalità Video

La fotocamera regola automaticamente le opzioni di ripresa in base all'ambiente circostante per registrare video facilmente.

Nell'elenco delle modalità di scatto, toccate **Video**.

## Modalità Rallentatore

Registrate un video e visualizzatelo al rallentatore. Potete specificare le sezioni del video da riprodurre al rallentatore.

- 1 Nell'elenco delle modalità di scatto, toccate **Rallentatore**.
- 2 Toccate  per avviare la registrazione.
- 3 Al termine della registrazione, toccate  per interrompere.
- 4 Nella schermata di anteprima, toccate la miniatura dell'immagine.
- 5 Toccate **Riproduci video al rallentatore**.

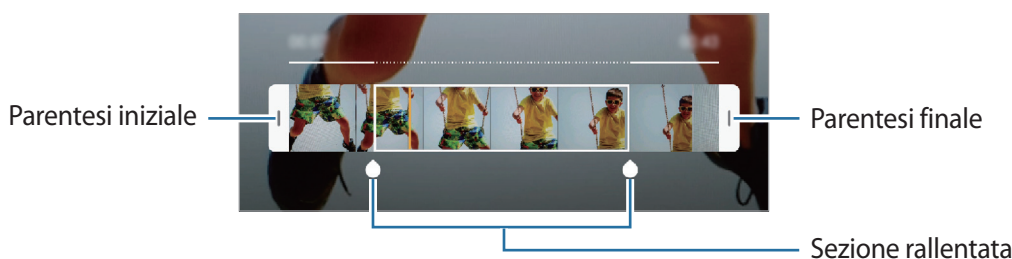

La sezione più veloce del video sarà impostata come sezione rallentata e il video verrà riprodotto. In base al video saranno create fino a due sezioni rallentate.

Per modificare la sezione ripresa al rallentatore, trascinate  verso sinistra o destra.



## Modalità Hyperlapse

Registrate scene, che hanno come soggetto persone o automobili di passaggio, e visualizzatele come video accelerati.



- 1 Nell'elenco delle modalità di scatto, toccate **Hyperlapse**.
- 2 Toccate  e selezionate un'opzione di frequenza dei fotogrammi.  
Se impostate la frequenza dei fotogrammi su **Auto**, il dispositivo regolerà automaticamente la frequenza dei fotogrammi in base alle variazioni della frequenza della scena.
- 3 Toccate  per avviare la registrazione.
- 4 Toccate  per terminare la registrazione.
- 5 Nella schermata di anteprima, toccate la miniatura di anteprima e toccate **Riproduci hyperlapse** per visualizzare il video.

## Modalità Pro

Scattate foto manualmente mentre regolate le opzioni di scatto, come il valore di esposizione e il valore ISO.

Nell'elenco delle modalità di scatto, toccate **Pro**. Selezionate le opzioni e personalizzate le impostazioni, quindi toccate  per scattare una foto.

### Opzioni disponibili

-  : consente di cambiare il valore di esposizione. Ciò determina la quantità di luce ricevuta dal sensore della fotocamera. Per situazioni con poca luce, utilizzate un'esposizione più alta.
-  : consente di selezionare un bilanciamento adeguato, in modo che la gamma di colori delle immagini risulti fedele alla realtà. Potete impostare la temperatura di colore.
-  : consente di selezionare un valore ISO. Controlla la sensibilità della fotocamera alla luce. Per oggetti fermi o ben illuminati utilizzate valori bassi. Per oggetti in rapido movimento o poco illuminati utilizzate valori più alti. Tuttavia, selezionare un valore ISO alto, può causare rumore nelle foto.



## Modalità Panoramica

Quando utilizzate la modalità Panorama, scattate una sequenza di foto, quindi unitele per creare una scena ampia.



Per scatti migliori con la modalità panoramica, seguite questi suggerimenti:

- Muovete lentamente la fotocamera in una sola direzione.
- Mantenete l'immagine all'interno della cornice nel mirino della fotocamera. Se l'immagine di anteprima si trovasse all'esterno della cornice guida o se il dispositivo dovesse rimanere fermo, il dispositivo smetterà automaticamente di scattare foto.
- Non scattate foto con sfondi indistinti, come un cielo terso e una parete vuota.

- 1 Nell'elenco delle modalità di scatto, toccate **Panorama**.
- 2 Toccate  e spostate lentamente il dispositivo in una direzione.
- 3 Toccate  per smettere di scattare foto.

## Personalizzazione delle impostazioni della fotocamera

### Opzioni per la modalità di scatto corrente

Nella schermata di anteprima, utilizzate le seguenti opzioni.



Le opzioni disponibili potrebbero variare in base alla modalità di scatto.

- : consente di attivare o disattivare il flash.
- : consente di selezionare il tempo di attesa prima che la fotocamera scatti automaticamente una foto.
- : consente di applicare effetti estetici oppure un effetto filtro.
- : consente di selezionare una frequenza dei fotogrammi.
- / : consente di selezionare le proporzioni dei video.
- : consente di selezionare un metodo di misurazione. Questo determina come vengono calcolati i valori di luce. **Calibrato al centro** misura la luce di sfondo al centro della scena. **Spot** misura il valore di luce in una posizione specifica. **Matrice** fa la media della scena completa.

### Impostazioni della fotocamera

Nella schermata di anteprima, toccate . La disponibilità di alcune opzioni potrebbe variare in base alla modalità di scatto.

#### Funzioni intelligenti

- **Ottimizzatore scena:** consente di regolare automaticamente le impostazioni del colore in base al soggetto o alla scena.

#### Immagini

- **Tenete premuto Otturatore per:** consente di selezionare l'azione da eseguire quando tenete premuto il tasto Fotocamera.
- **Opzioni di salvataggio:** consente di selezionare la modalità di salvataggio delle foto.

### Video

- **Dimensioni video posteriore:** consente di selezionare una risoluzione per i video che desiderate girare con la fotocamera posteriore. L'utilizzo di una risoluzione maggiore salverà video di qualità più alta, che quindi occuperanno più memoria.
- **Dimensioni video anteriore:** consente di selezionare una risoluzione per i video che desiderate girare con la fotocamera anteriore. L'utilizzo di una risoluzione maggiore salverà video di qualità più alta, che quindi occuperanno più memoria.
- **Video a efficienza elevata:** consente di registrare video nel formato di codec High Efficiency Video Codec (HEVC). I video HEVC saranno salvati come file compressi per risparmiare memoria sul dispositivo.



Non potete riprodurre i video HEVC con altri dispositivi né condividerli online.

### Funzioni utili

- **HDR (colore ricco):** consente di scattare foto con colori ricchi e riprodurre i dettagli anche in ambienti poco luminosi o bui.
- **Griglia:** consente di visualizzare nel mirino una griglia di supporto nella composizione dell'immagine quando selezionate i soggetti.
- **Tag posizione:** consente di allegare alla foto un tag GPS di posizione.



- La potenza del segnale GPS potrebbe diminuire in luoghi in cui il segnale è ostruito, ad esempio tra edifici, nei sottopassaggi o in presenza di cattive condizioni atmosferiche.
- La vostra posizione comparirà sulle foto quando le caricate su Internet. Per evitarlo disattivate l'impostazione tag posizione.

- **Modalità fotocamera:** consente di visualizzare le modalità di scatto disponibili o di modificare l'elenco.
- **Metodi scatto:** consente di selezionare un metodo per scattare una foto oppure registrare un video.
- **Posizione di memoria:** consente di selezionare in quale posizione di memoria salvare le foto. Questa funzionalità compare quando inserite una scheda di memoria.
- **Avvio rapido:** consente di avviare la fotocamera premendo due volte rapidamente il tasto di accensione e spegnimento.



La disponibilità di questa funzione potrebbe variare in base al paese o al gestore telefonico.

- **Filigrana:** consente di aggiungere una filigrana nell'angolo inferiore sinistro quando si scattano delle immagini.
- **Ripristina impostazioni:** consente di ripristinare le impostazioni della fotocamera.
- **Contattateci:** consente di porre e inviare domande o consultare le domande più frequenti. Per maggiori informazioni, fate riferimento a [Samsung Members](#).
- **Informazioni su Camera:** consente di visualizzare la versione e le informazioni legali della fotocamera.



# Galleria

## Introduzione

Visualizzate le immagini e i video memorizzati sul dispositivo. Inoltre, potete gestire le immagini e i video per album, oppure creare delle storie.

## Visualizzazione delle immagini

- 1 Avviate l'applicazione **Galleria** e toccate **Immagini**.
- 2 Selezionate un'immagine.

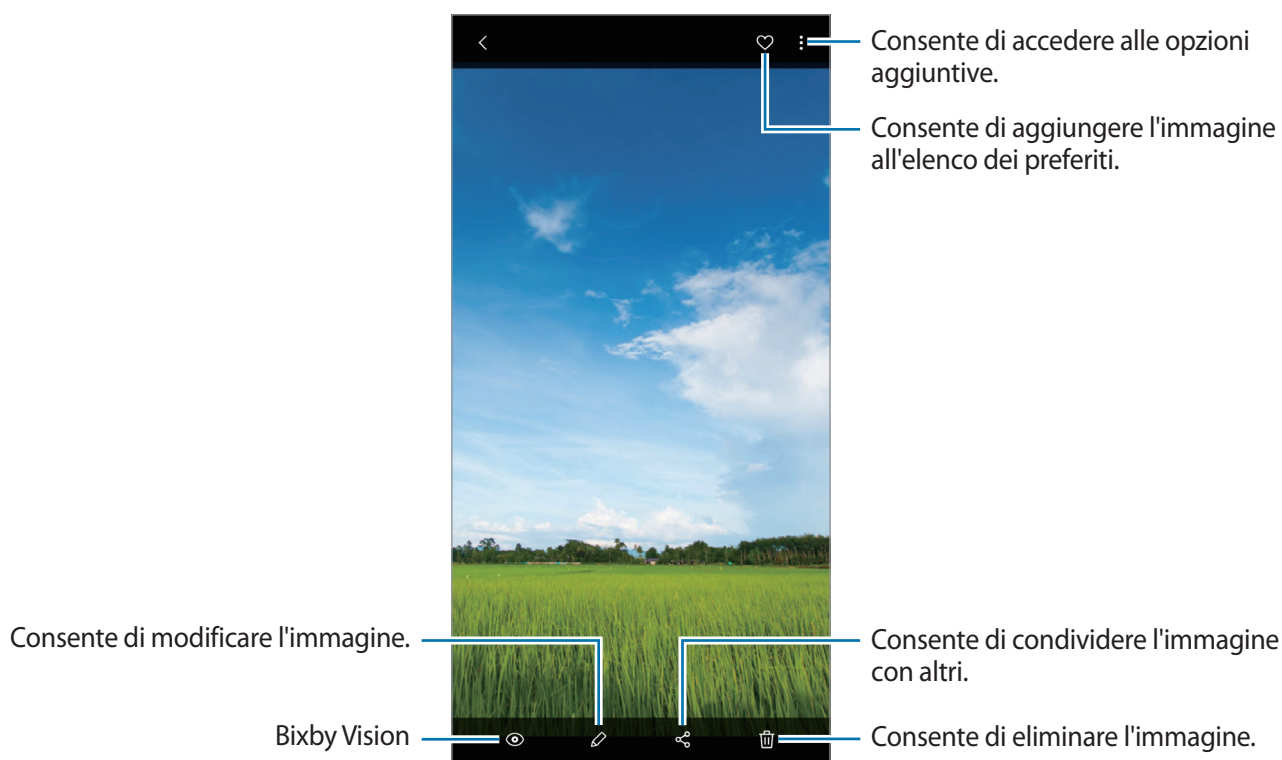

Potete creare una GIF animata o un collage partendo da diverse immagini. Nell'elenco, toccate **→ Crea GIF** or **Crea collage**, quindi selezionate le immagini.

## Ricerca delle immagini

Avviate l'applicazione **Galleria** e toccate **Q** per visualizzare le immagini ordinate per categoria, ad esempio tipi, luoghi o documenti.

Per cercare le immagini inserendo parole chiave, toccate il campo di ricerca.

## Visualizzazione dei video

- 1 Avviate l'applicazione **Galleria** e toccate **Immagini**.
- 2 Selezionate un video da riprodurre.
- 3 Toccate **Riproduci video** per riprodurre il video.

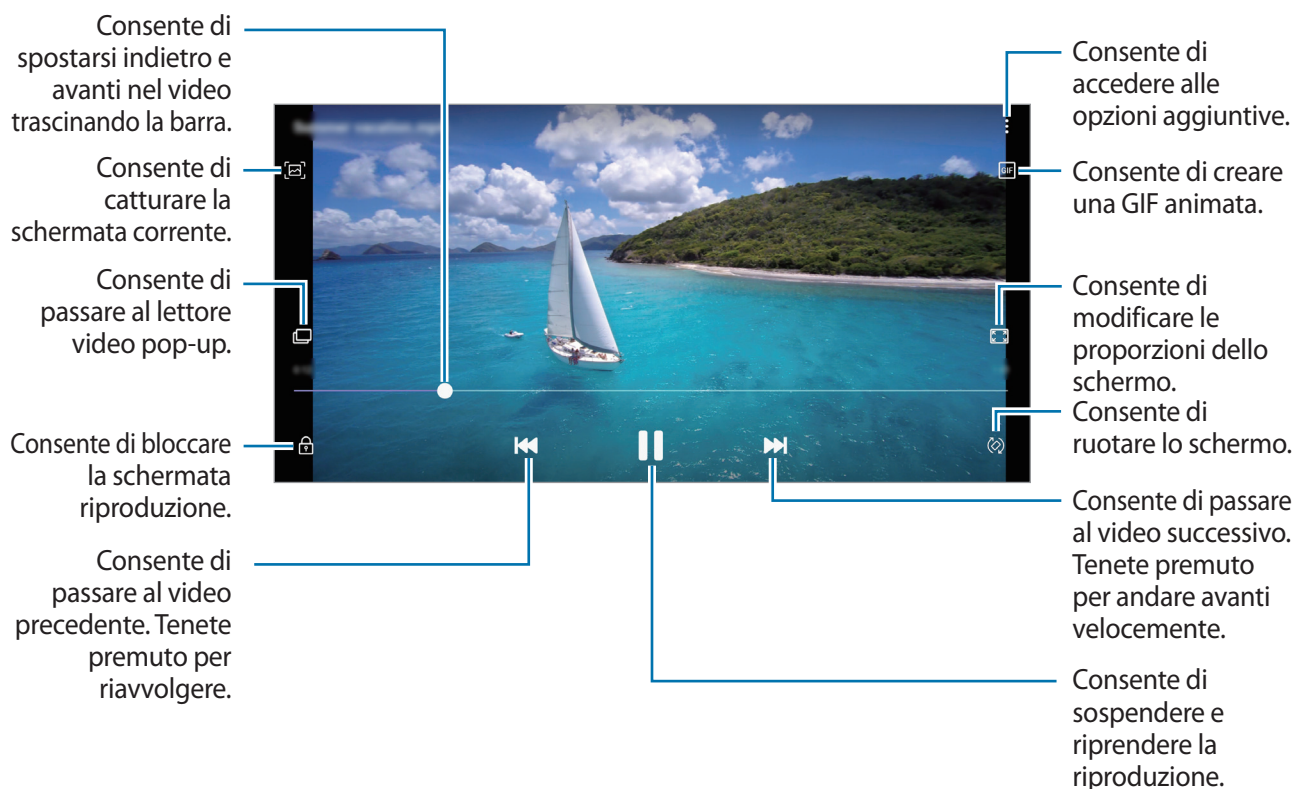

Trascinate il dito in alto o in basso a sinistra della schermata di riproduzione per regolare la luminosità, oppure trascinate il dito in alto o in basso a destra della schermata di riproduzione per regolare il volume.

Per spostarvi indietro o avanti, scorrete verso sinistra o destra sulla schermata di riproduzione.

## Visualizzazione dei dettagli di immagini e video

Potete visualizzare i dettagli di un file, ad esempio persone, posizione e informazioni di base.

Mentre visualizzate un'immagine o un video nella schermata di anteprima, trascinate la schermata verso l'alto. Compaiono i dettagli del file.

Inoltre, potete visualizzare i contenuti correlati toccando le informazioni sullo schermo.

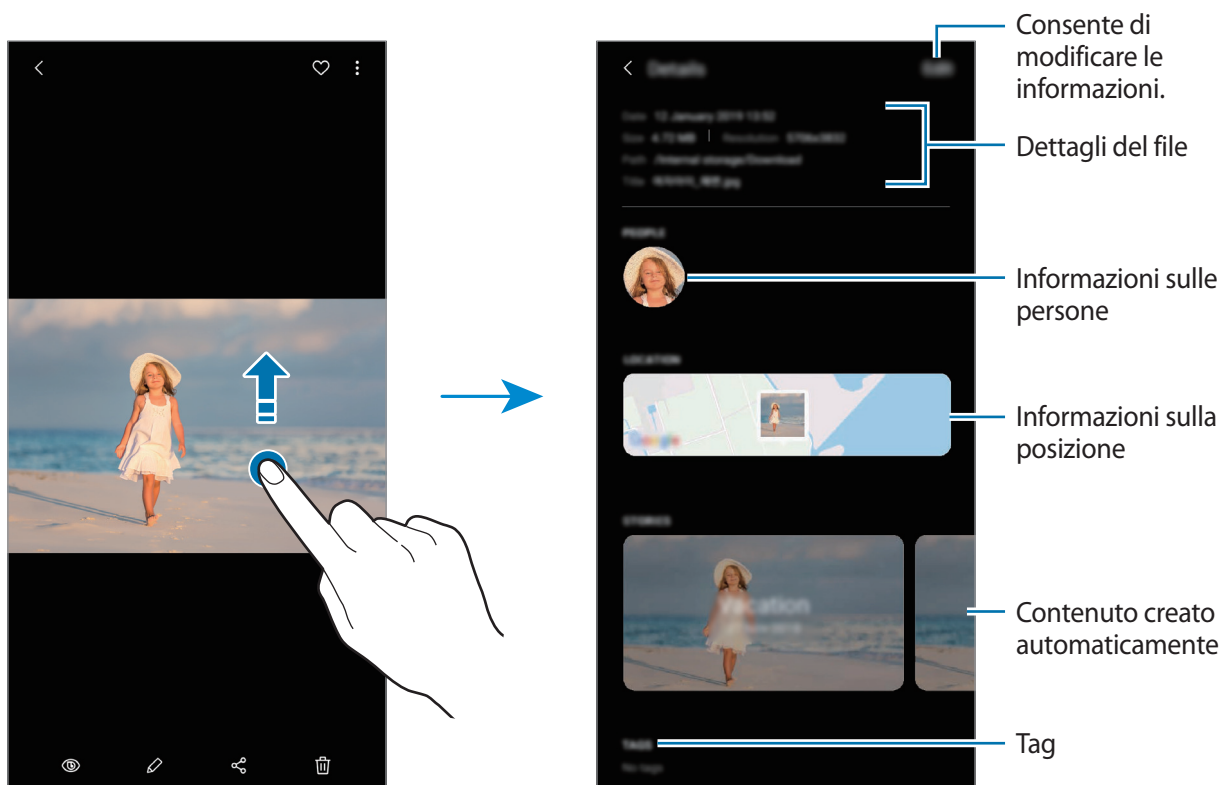

## Visualizzazione di album

Potete visualizzare le immagini e i video ordinati per cartelle o album.

Avviate l'applicazione **Galleria**, toccate **Album**, quindi selezionate un album.

### Album nascosti

Potete nascondere gli album.



Non potete nascondere gli album creati per impostazione predefinita, come gli album **Camera** e **Schermate**.

- 1 Avviate l'applicazione **Galleria** e toccate **Album**.
- 2 Toccate  → **Nascondi o mostra album**.
- 3 Toccate il cursore di un album per nascondere.

## Visualizzazione delle storie

Quando catturate o salvate immagini o video, il dispositivo ne legge i tag di data e luogo, ordina le immagini e i video, quindi crea delle storie. Per creare automaticamente delle storie, dovete scattare o memorizzare diverse immagini e video.

Avviate l'applicazione **Galleria**, toccate **Storie**, quindi selezionate una storia.

### Creazione di storie

Create delle storie con diversi temi.

- 1 Avviate l'applicazione **Galleria** e toccate **Storie**.
- 2 Toccate  → **Crea storia**.
- 3 Inserite un titolo per la storia e toccate **Crea**.
- 4 Spuntate le immagini e i video da inserire nella storia e toccate **Fatto**.

Per aggiungere immagini o video a una storia, selezionatene una e toccate  → **Aggiungi**.

Per rimuovere immagini o video da una storia, selezionate una storia, toccate  → **Modifica**, spuntate le immagini e i video da rimuovere, quindi toccate **Rimuovi dalla storia**.

### Eliminazione di storie

- 1 Avviate l'applicazione **Galleria** e toccate **Storie**.
- 2 Tenete premuto su una storia da eliminare e toccate **Elimina**.

### Condivisione di album

Create album e condivideteli con i familiari e gli amici salvati in rubrica. Questi possono visualizzare gli album condivisi sui dispositivi registrati sul loro account Samsung, come smartphone, TV o frigoriferi.



- Per utilizzare questa funzionalità, è necessario verificare il numero di telefono.
- Per utilizzare questa funzionalità, dovete registrarvi ed effettuare l'accesso al vostro account Samsung.
- La condivisione di file tramite rete mobile potrebbe determinare costi aggiuntivi.

### Creazione di album da condividere

- 1 Avviate l'applicazione **Galleria** e toccate **Condiviso**.
- 2 Toccate **Crea album condiviso**.  
Quando utilizzate questa funzionalità per la prima volta, per prima cosa dovete accettare i termini e le condizioni di Samsung Social.
- 3 Inserite un titolo per l'album e toccate **Crea**.
- 4 Selezionate un gruppo con cui dividerlo.
- 5 Toccate **OK**.  
I destinatari riceveranno una notifica.

## Aggiunta di immagini o video a un album

- 1 Avviate l'applicazione **Galleria** e toccate **Condiviso**.
- 2 Selezionate un album per aggiungere immagini o video.
- 3 Toccate **+** e spuntate le immagini o i video da aggiungere.
- 4 Toccate **Fatto**.

## Sincronizzazione di immagini e video con Samsung Cloud

Quando sincronizzate l'applicazione **Galleria** con Samsung Cloud, anche le foto e i video realizzati vengono salvati su Samsung Cloud. Potete visualizzare le immagini e i video salvati su Samsung Cloud nell'applicazione **Galleria** anche da altri dispositivi.

Avviate l'applicazione **Galleria**, toccate **⋮** → **Impostazioni**, quindi toccate il cursore **Sincronizza con Samsung Cloud** per attivare questa funzione. L'applicazione **Galleria** e Samsung Cloud si sincronizzeranno.

## Eliminazione di immagini e video

### Eliminazione di un'immagine o un video

Selezionate un'immagine o un video e toccate  nella parte inferiore dello schermo.

### Eliminazione di più immagini e video

- 1 Nella schermata della Galleria, tenete premuta un'immagine o un video da eliminare.
- 2 Selezionate le immagini o i video da eliminare.
- 3 Toccate **Elimina**.

## Emoji AR

### Introduzione

Potete creare un Emoji personale identico a voi e realizzare foto e video utilizzando Emoji personali, Emoji personaggi o adesivi.

Potete personalizzare le funzionalità dell'Emoji personale, come ad esempio la forma del viso o l'acconciatura, nonché decorare l'Emoji personale con svariati accessori. Potete inoltre esprimervi in modo divertente utilizzando gli adesivi con Emoji personale durante una conversazione.

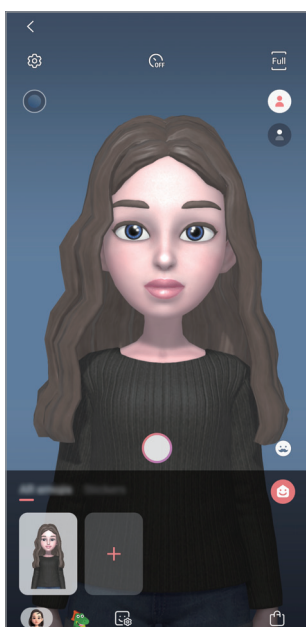

Emoji personali



Emoji personaggi



Adesivi

## Creazione delle Emoji personali

Create una Emoji personale identica a voi. Verranno automaticamente generati degli adesivi con Emoji personale

dotati di diverse espressioni.

- 1 Avviate l'applicazione **Camera** e toccate **Emoji AR** → **Crea Emoji pers.**
- 2 Allineate il vostro volto allo schermo e toccate  per scattare una foto.
- 3 Selezionate il sesso della Emoji personale e toccate **successiva**.
- 4 Decorate un Emoji personale e toccate **Avanti**.
- 5 Toccate **Fatto**.

A questo punto sono stati creati l'Emoji personale e gli adesivi con Emoji personale. Potete visualizzare gli adesivi con Emoji personale nella schermata home dell'Emoji personale. Per maggiori informazioni, fate riferimento a [Adesivi con Emoji personale](#).



Potete utilizzare la funzionalità **Emoji AR** sia con la fotocamera posteriore che con quella anteriore. Se state utilizzando la fotocamera posteriore, questa passa automaticamente alla fotocamera anteriore. Per passare da una fotocamera all'altra, scorrete in alto o in basso nella schermata di anteprima.



## Eliminazione di un'Emoji personale

Avviate l'applicazione **Camera** e toccate **Emoji AR**. Tenete premuto l'Emoji personale da eliminare e toccate . L'Emoji personale e gli adesivi saranno eliminati.

## Personalizzazione dell'Emoji personale

Potete modificare o decorare un Emoji personale nella schermata home dell'Emoji personale dopo aver scaricato diversi elementi da AR World. Potete anche aggiungere adesivi con Emoji personale.



Le opzioni disponibili potrebbero variare in base al paese o al gestore telefonico.

## Schermata home dell'Emoji personale

Avviate l'applicazione **Camera** e toccate **Emoji AR** → . Viene visualizzata la schermata home dell'Emoji personale.

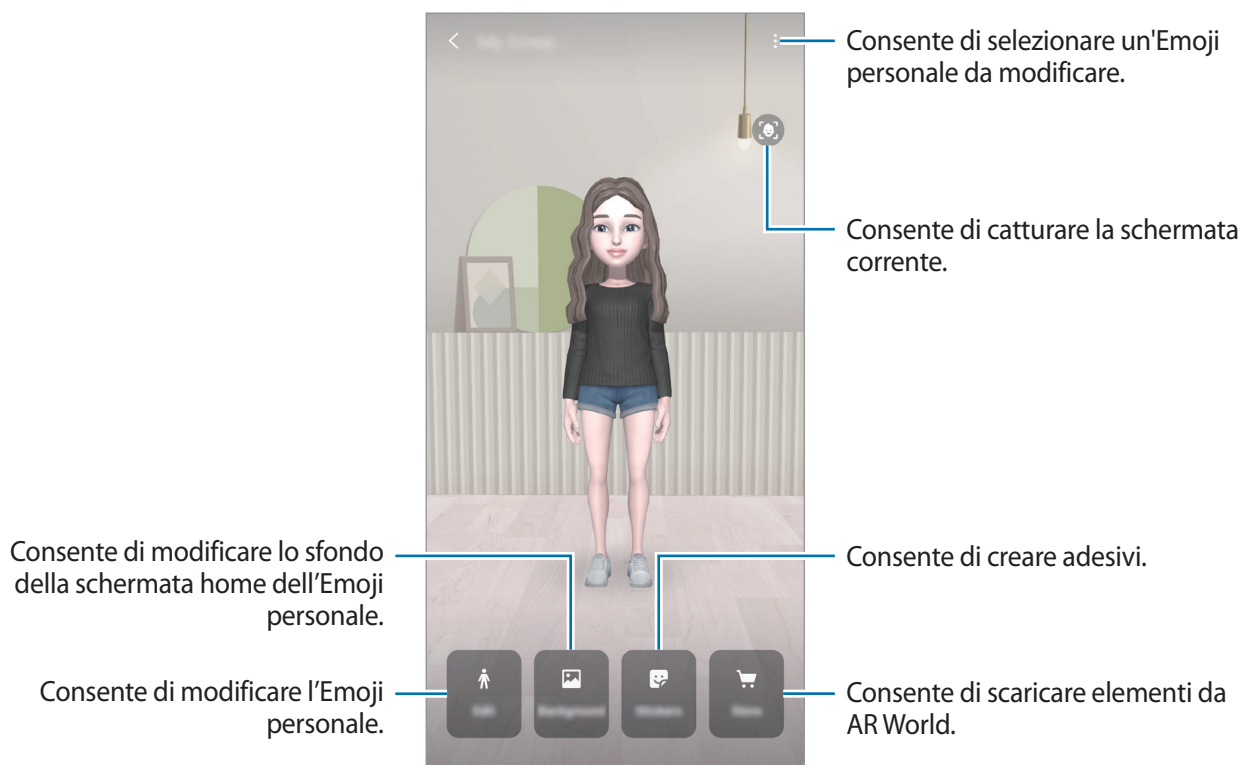

## Modifica dell'Emoji personale

Potete modificare un'Emoji personale o cambiare lo sfondo della schermata home dell'Emoji personale.

Nella schermata home dell'Emoji personale, toccate **Modifica** oppure **Sfondo**.

## Download di elementi da AR World

Potete decorare un'Emoji personale dopo aver scaricato degli elementi, come ad esempio capi d'abbigliamento o accessori, da AR World.

Nella schermata home dell'Emoji personale, toccate **Negozio** e scaricate gli elementi desiderati. Potete visualizzare gli elementi scaricati nella schermata di modifica dell'Emoji personale.

## Adesivi con Emoji personale

Potete creare i vostri adesivi con le espressioni e le azioni dell'Emoji personale. Potete utilizzare gli adesivi con Emoji personale quando inviate messaggi oppure su un social network.

## Visualizzazione degli adesivi con Emoji personale

Nella schermata home dell'Emoji personale, toccate **Adesivi**. A questo punto potete visualizzare gli adesivi con Emoji personale.

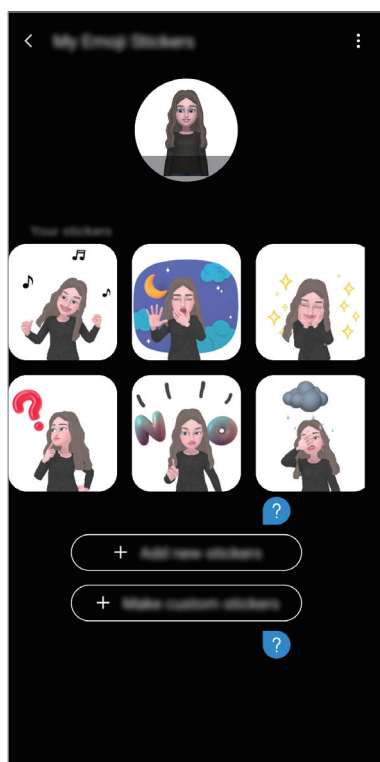





## Aggiunta di adesivi

Nella schermata home dell'Emoji personale, toccate **Adesivi** → **Agg. nuovi adesivi**, spuntate gli adesivi desiderati, quindi toccate **Aggiungi**. L'adesivo sarà aggiunto e potrete utilizzarlo durante una conversazione via messaggio oppure su un social network.

## Creazione di adesivi personali

Potete creare adesivi con Emoji personale a vostro piacimento.

- 1 Nella schermata home dell'Emoji personale, toccate **Adesivi** → **Crea adesivi person.**
- 2 Modificate gli adesivi a vostro piacimento.
  -  : consente di selezionare un'espressione.
  -  : consente di selezionare un'azione.
  -  : consente di aggiungere adesivi.
  -  : consente di inserire un testo.
  -  : consente di selezionare lo sfondo per l'adesivo.
- 3 Toccate **Salva**.

## Uso degli adesivi con Emoji personale nelle chat

Potete utilizzare gli adesivi con Emoji personale durante una conversazione via messaggio oppure su un social network. Le seguenti azioni rappresentano un esempio d'utilizzo degli adesivi con Emoji personale all'interno dell'applicazione **Messaggi**.

- 1 Mentre componete un messaggio nell'applicazione **Messaggi**, toccate  sulla tastiera Samsung.
- 2 Toccate l'icona Emoji personale.
- 3 Selezionate uno degli adesivi Emoji personale.  
L'adesivo Emoji personale viene inserito.

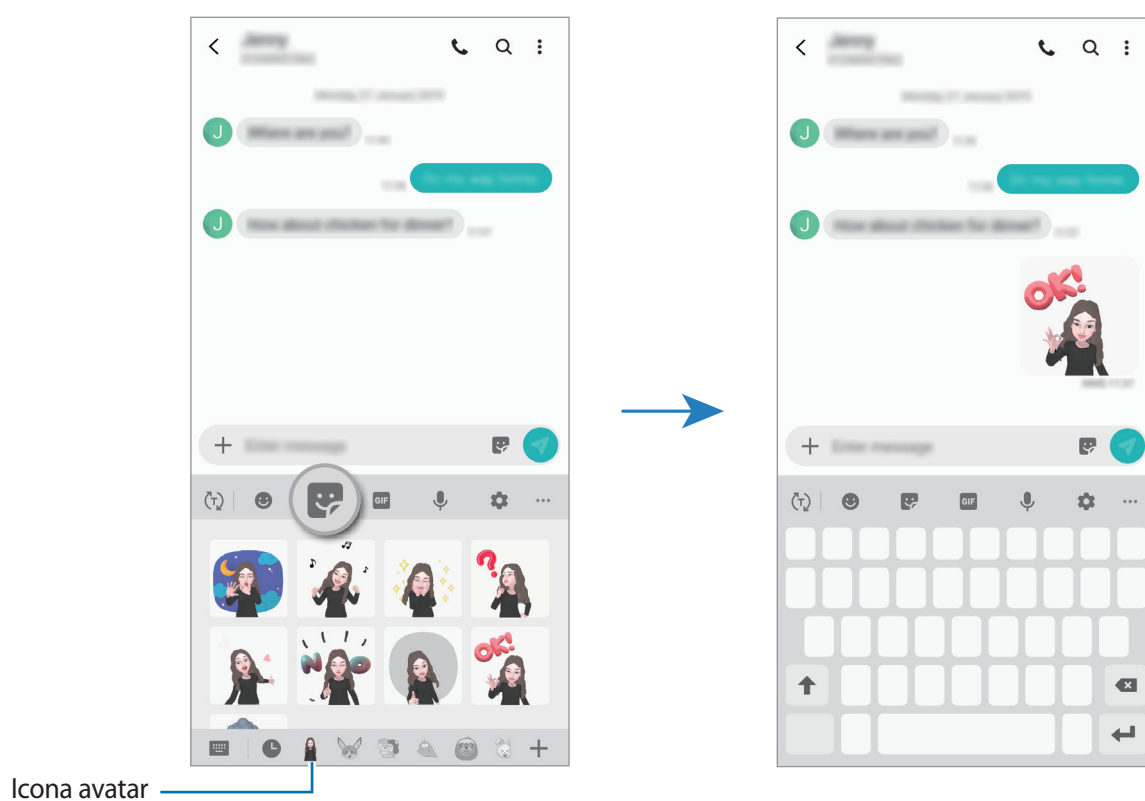

## Eliminazione di un adesivo con Emoji personale

Sulla tastiera Samsung, toccate  e toccate  nella parte inferiore della tastiera. Selezionate gli adesivi con Emoji personale da eliminare e toccate **Elimina**.

## Realizzazione di foto o video con Emoji personale



Potete creare divertenti foto o video con Emoji personale utilizzando diverse modalità di scatto.

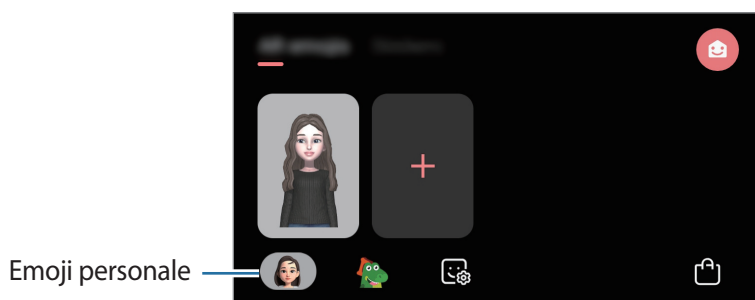

1 Avviate l'applicazione **Camera** e toccate **Emoji AR**.

2 Selezionate l'Emoji personale desiderato.



3 Selezionate la modalità desiderata.

-  (**Base**): l'Emoji personale riproduce le vostre espressioni.
-  (**Maschera**): il volto dell'Emoji personale si sovrappone al vostro, dando l'impressione che indossiate una maschera.

4 Toccate  per scattare una foto, oppure scorrete verso sinistra nella schermata di anteprima e toccate  per registrare un video.



Potete visualizzare e condividere le foto e i video che avete realizzato in **Galleria**.

## Realizzazione di video con Emoji personaggi o adesivi

Gli Emoji personaggi riproducono le vostre espressioni. Potete anche applicare effetti adesivi che si adattano al vostro volto.

- 1 Avviate l'applicazione **Camera** e toccate **Emoji AR**.
- 2 Selezionate un Emoji personaggio, oppure toccate **Adesivi** e selezionate l'adesivo desiderato.



- 3 Toccate  per scattare una foto, oppure scorrete verso sinistra nella schermata di anteprima e toccate  per registrare un video.

Potete visualizzare e condividere le foto e i video che avete realizzato in **Galleria**.

## Always On Display

Con lo schermo spento, potete visualizzare informazioni come l'orologio o il calendario, oppure controllare la riproduzione musicale.

Inoltre, potete controllare le notifiche di nuovi messaggi o chiamate perse.



La luminosità di Always On Display potrebbe cambiare automaticamente in base alle condizioni di illuminazione.

### Configurazione della modalità di visualizzazione di Always On Display

Potete selezionare in che modo visualizzare Always On Display. È possibile far comparire Always On Display sempre, oppure toccando lo schermo quando è spento. Inoltre, potete impostare la durata di visualizzazione di Always On Display.

Avviate l'applicazione **Impostaz.**, toccate **Schermata di blocco** → **Always On Display** → **Modalità di visualizzazione**, quindi selezionate la modalità desiderata.

## Apertura di notifiche su Always On Display

Quando ricevete notifiche di messaggi, chiamate perse o applicazioni, le icone di notifica compariranno su Always On Display. Toccate due volte l'icona di una notifica per visualizzare i dettagli.

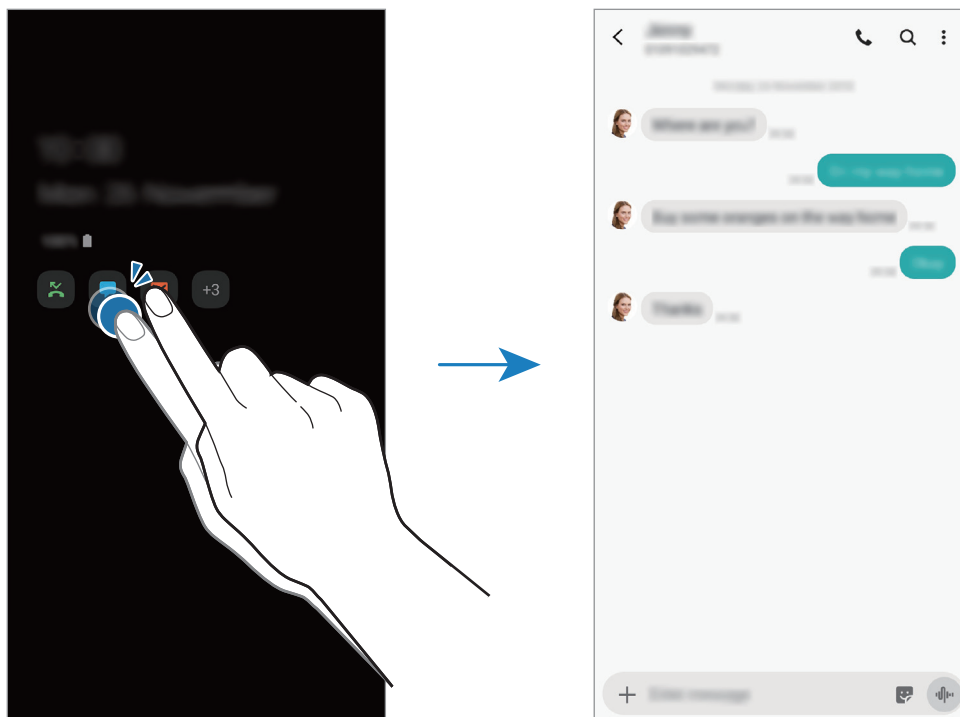

Se lo schermo è bloccato, dovete sbloccarlo per visualizzare le notifiche.

## Controllo della riproduzione di musica su Always On Display

Su Always On Display potete controllare la riproduzione musicale.

- 1 Avviate l'applicazione **Impostaz.**, toccate **Schermata di blocco** → **FaceWidget**, quindi toccate il cursore **Musica** per attivare questa funzione.
- 2 Per controllare la riproduzione musicale su Always On Display, toccate due volte l'orologio.
- 3 Scorrete verso sinistra o verso destra sull'orologio per passare al controller musicale.
- 4 Toccate le icone per controllare la riproduzione.



## Visualizzazione di un'immagine su Always On Display

Potete visualizzare un'immagine su Always On Display. Inoltre, potete visualizzare una GIF animata.

- 1 Avviate l'applicazione **Impostaz.** → **Schermata di blocco** → **Stile orologio** → **Always On Display**.
- 2 Trascinate l'elenco dei tipi verso sinistra e selezionate il tipo che riporta un'immagine.
- 3 Toccate **+** e selezionate un'immagine.  
Per inserire una GIF animata, toccate **GIF** e selezionate un file.
- 4 Toccate **Fatto**.

## Disattivazione di Always On Display

Avviate l'applicazione **Impostaz.**, toccate **Schermata di blocco**, quindi toccate il cursore **Always On Display** per disattivare questa funzione.

## Multischermo

### Introduzione

Multischermo consente di eseguire due applicazioni contemporaneamente nella vista a schermo diviso. Inoltre, potete eseguire più applicazioni contemporaneamente nella finestra pop-up.



Alcune applicazioni potrebbero non supportare questa funzione.



Vista a schermo diviso

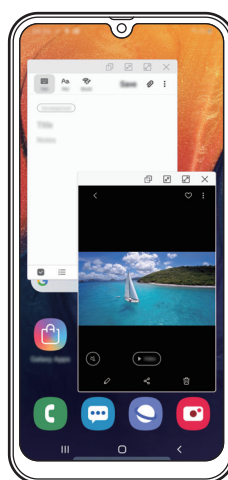

Vista pop-up

### Vista a schermo diviso

- 1 Toccate il tasto Applicazioni recenti per aprire l'elenco applicazioni utilizzate di recente.
- 2 Scorrete verso sinistra o destra, toccate l'icona di un'applicazione, quindi toccate **Apri in visualizzazione a schermo diviso**.

L'applicazione selezionata viene avviata nella finestra superiore.

- 3 Nella finestra più in basso, scorrete verso sinistra o destra per selezionare un'altra applicazione da avviare.

Per avviare le applicazioni non presenti nell'elenco delle applicazioni utilizzate di recente, toccate il tasto Home oppure il tasto Indietro e selezionate un'applicazione.

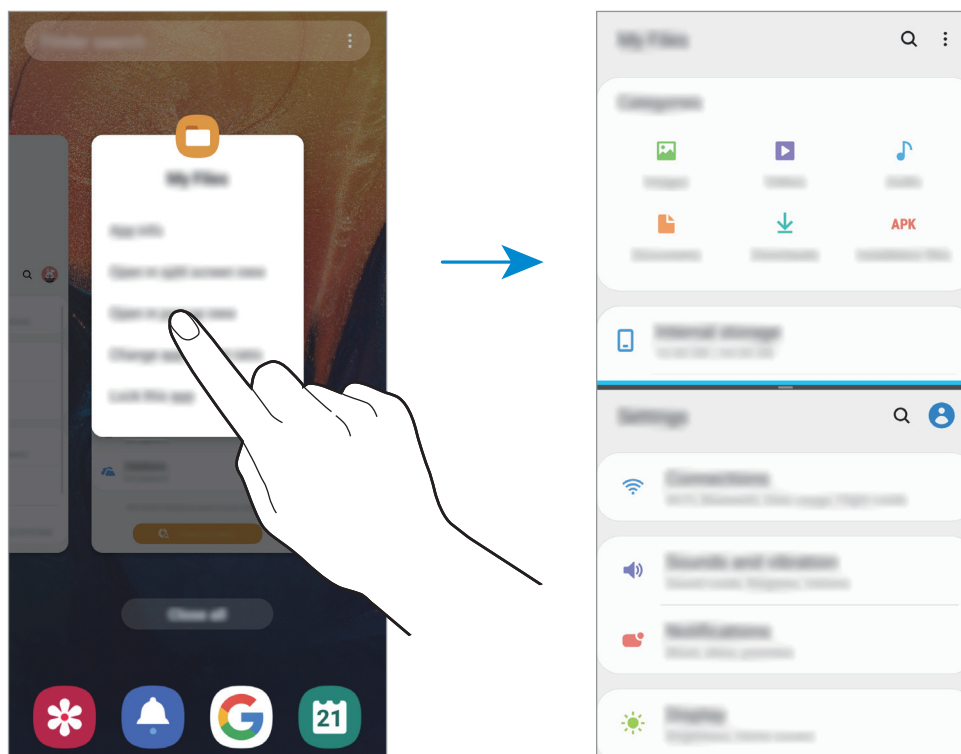

### Regolazione della dimensione della finestra

Trascinate la barra tra le finestre delle applicazioni in alto o in basso per regolarne la dimensione.

Quando trascinate la barra tra le finestre delle applicazioni in alto o in basso sullo schermo, la finestra verrà massimizzata.

## Vista pop-up

- 1 Toccate il tasto Applicazioni recenti per aprire l'elenco applicazioni utilizzate di recente.
- 2 Scorrete verso sinistra o destra, toccate l'icona di un'applicazione, quindi toccate **Apri in visualizzazione popup**.

La schermata dell'applicazione comparirà nella finestra pop-up.

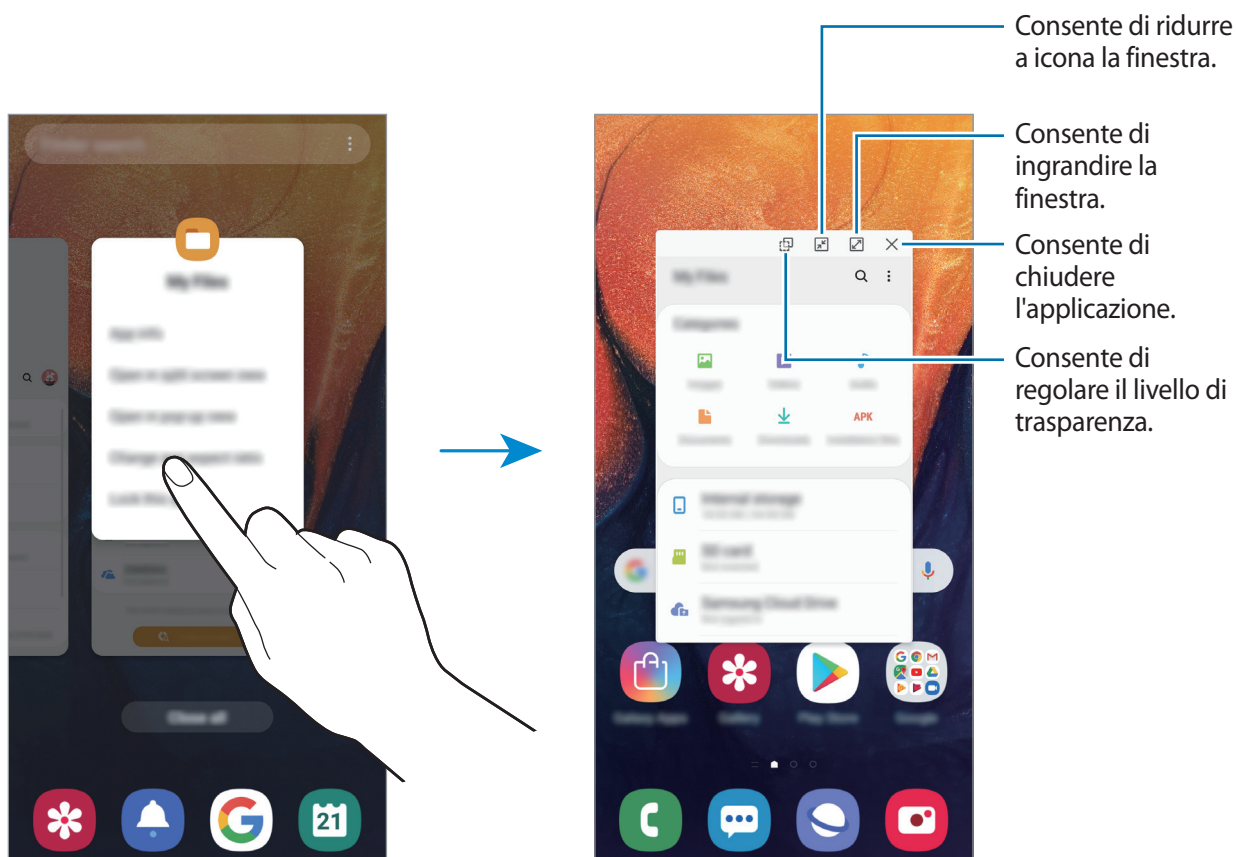

## Spostamento delle finestre pop-up

Per spostare una finestra pop-up, toccate la barra degli strumenti della finestra e trascinatela in una nuova posizione.

# Modalità Bambino

## Introduzione

Potete limitare l'accesso dei bambini a determinate applicazioni, impostare la durata di utilizzo e configurare le impostazioni per offrire loro un ambiente divertente e sicuro quando utilizzano il dispositivo.

## Avvio di Modalità Bambino

Quando avviate Modalità Bambino per la prima volta o dopo aver eseguito un ripristino dei dati, seguite le istruzioni visualizzate per completare la configurazione.

- 1 Aprite il pannello di notifica, scorrete in basso sul pannello di notifica, quindi toccate  (**Modalità Bambino**) per attivare questa funzione.

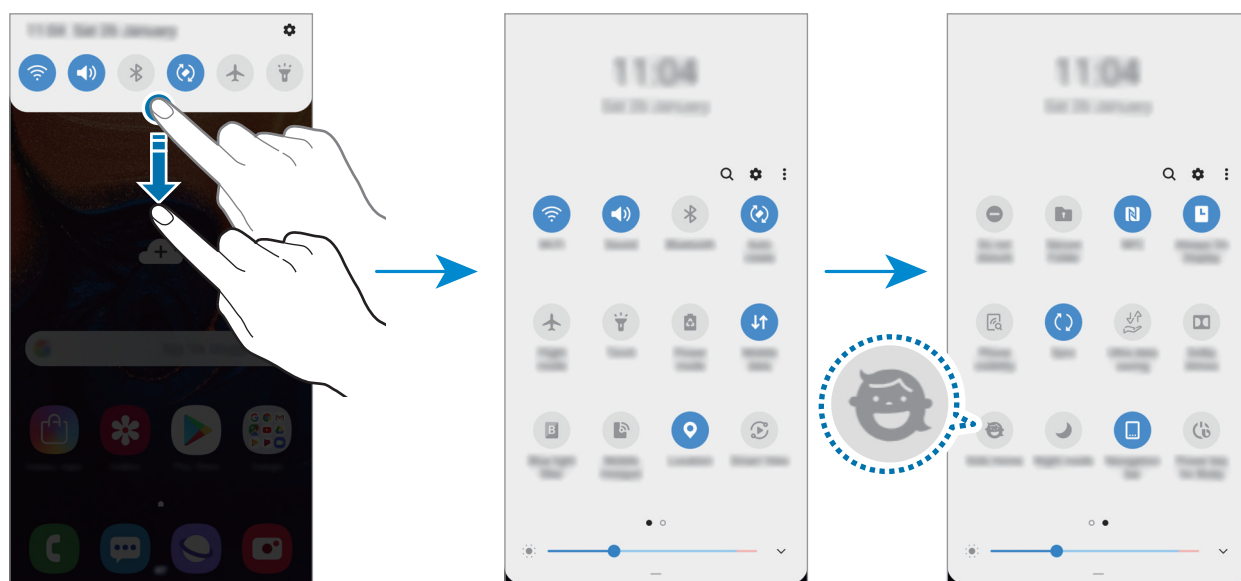

- 2 Leggete la pagina introduttiva di Modalità Bambino e toccate **Avanti**.

### 3 Create un PIN da utilizzare con Modalità Bambino.

Se avete già impostato il metodo di blocco dello schermo sul dispositivo, potete utilizzare lo stesso metodo di blocco per Modalità Bambino.

Compare la schermata Modalità Bambino.



Il PIN creato sarà utilizzato quando si attiva la funzionalità **Controllo genitori** o quando si chiude Modalità Bambino.

## Utilizzo di Modalità Bambino

Aperte il pannello di notifica, scorrete in basso sul pannello di notifica, quindi toccate  (**Modalità Bambino**) per attivare questa funzione.

Compare la schermata Modalità Bambino.



## Configurazione delle impostazioni per Modalità Bambino

Nella schermata Modalità Bambino, toccate  → **Controllo genitori** e inserite il PIN.

- **Nome del bambino:** consente di gestire il profilo dei vostri figli.
- **Imposta tempo di gioco giornaliero:** consente di limitare la durata di utilizzo per Modalità Bambino.

- **Uso giornaliero:** consente di visualizzare il tempo di utilizzo quotidiano di Modalità Bambino.
- **Attività:** consente di visualizzare la cronologia delle attività di Modalità Bambino.
- **Contattati spesso:** consente di visualizzare i contatti più frequenti su Modalità Bambino.
- **Creazioni del bambino:** consente di visualizzare i lavori creati dalle applicazioni su Modalità Bambino.
- **Contenuti consentiti:** consente di consultare le applicazioni o i contenuti supportati da Modalità Bambino e di aggiungerli.

## Chiusura di Modalità Bambino

Per chiudere Modalità Bambino, toccate il tasto Indietro oppure toccate  → **Chiudi Modalità Bambino**, quindi inserite il vostro PIN.

## Samsung Pay

### Introduzione

Registrate le carte utilizzate di frequente su Samsung Pay, un servizio di pagamenti mobile, per effettuare pagamenti rapidamente e in sicurezza. Samsung Pay supporta la Magnetic Secure Transmission (MST) e la Near Field Communication (NFC) per consentire il pagamento tramite i comuni lettori di carte di credito.

Potete visualizzare informazioni aggiuntive, come le schede che supportano questa funzionalità, sul sito [www.samsung.com/samsung-pay](http://www.samsung.com/samsung-pay).





- Per utilizzare questa funzionalità, dovete effettuare l'accesso all'account Samsung e registrare i vostri dati biometrici. Per maggiori informazioni, fate riferimento a [Samsung account](#) e [Riconoscimento delle impronte digitali](#).
- Per effettuare pagamenti con Samsung Pay, potrebbe essere necessario che il dispositivo disponga di una rete Wi-Fi o mobile, in base al paese.
- La disponibilità e le funzionalità supportate di questa applicazione potrebbero variare in base al paese o al gestore telefonico.
- Le procedure di configurazione iniziale e di registrazione della carta potrebbero variare in base al paese o al gestore telefonico.
- La trasmissione magnetica sicura (MST) potrebbe non essere supportata in base alla regione.

## Configurazione di Samsung Pay

Quando eseguite questa applicazione per la prima volta o la riavviate dopo aver eseguito un ripristino dei dati, seguite le istruzioni visualizzate per completare la configurazione iniziale.

- 1 Avviate l'applicazione **Samsung Pay**.
- 2 Accedete al vostro Samsung account.
- 3 Leggete e accettate i termini e le condizioni.
- 4 Registrate l'impronta digitale da utilizzare quando effettuate un pagamento.
- 5 Create un PIN da utilizzare quando effettuate un pagamento.



Questo PIN sarà utilizzato per verificare varie azioni in Samsung Pay, come l'esecuzione di pagamenti e lo sblocco dell'applicazione.

## Registrazione delle carte

Potete registrare facilmente le carte acquisendone l'immagine con la fotocamera.



Potete verificare quali carte supportano questa funzionalità dal sito Web Samsung Pay ([www.samsung.com/samsung-pay](http://www.samsung.com/samsung-pay)).

Avviate l'applicazione **Samsung Pay**, toccate **Carte di pagamento**, quindi seguite le istruzioni visualizzate per completare la registrazione della carta.



## Come effettuare un pagamento

- 1 Tenete premuta l'immagine di una carta nella parte inferiore dello schermo e trascinatela verso l'alto.

In alternativa, avviate l'applicazione **Samsung Pay**.

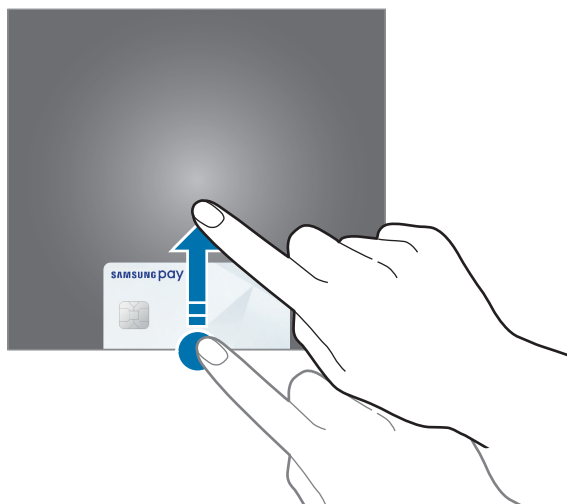

- 2 Nell'elenco delle carte, scorrete verso sinistra o verso destra e selezionate la carta da utilizzare.

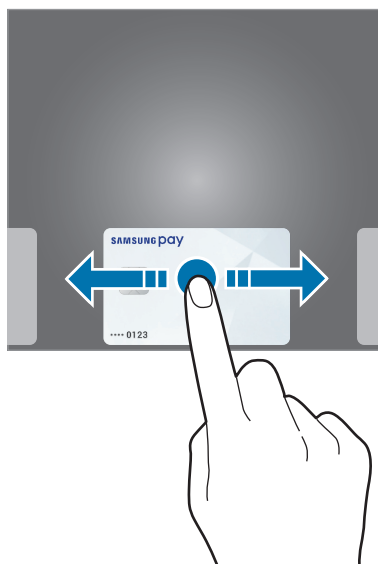

### 3 Eseguite la scansione della vostra impronta digitale.

In alternativa, inserite il PIN di pagamento impostato al momento della configurazione di Samsung Pay.

### 4 Fate toccare il retro del vostro dispositivo al lettore di carte.

Quando il lettore di carte riconosce le informazioni della carta, il pagamento verrà elaborato.



- I pagamenti potrebbero non essere elaborati in base alla connessione di rete.
- Il metodo di verifica dei pagamenti potrebbe variare in base ai lettori di carte.

## Annullamento dei pagamenti

Potete annullare un pagamento recandovi presso il luogo dove è stato eseguito.

Nell'elenco delle carte, scorrete verso sinistra o verso destra per selezionare la carta utilizzata. Seguite le istruzioni visualizzate per completare l'annullamento del pagamento.

## Galaxy Wearable

Galaxy Wearable è un'applicazione che consente di gestire i vostri dispositivi indossabili. Quando connettete il dispositivo a un dispositivo indossabile, potete personalizzare le impostazioni e le applicazioni del dispositivo indossabile.

Avviate l'applicazione **Galaxy Wearable**.

Toccate **Avvia percorso** per connettere il dispositivo al dispositivo indossabile. Seguite le istruzioni visualizzate per terminare la configurazione. Fate riferimento al manuale dell'utente del dispositivo indossabile per maggiori informazioni su come connettere e utilizzare il dispositivo indossabile con il dispositivo.

## Samsung Members

**Samsung Members** offre servizi di supporto ai clienti, come la diagnosi delle problematiche del dispositivo, dando la possibilità agli utenti di inviare domande e rapporti di errore. Inoltre, potete condividere le informazioni con altri membri della comunità degli utenti Galaxy oppure consultare le novità e i suggerimenti su Galaxy. **Samsung Members** può aiutarvi a risolvere eventuali problemi riscontrati durante l'uso del dispositivo.



- La disponibilità e le funzionalità supportate di questa applicazione potrebbero variare in base al paese o al gestore telefonico.
- Per inviare un feedback o postare commenti, dovete registrarvi e accedere all'account Samsung. Per maggiori informazioni, fate riferimento a [Samsung account](#).

## Samsung Notes

Create delle note inserendo il testo dalla tastiera oppure scrivendo o disegnando sullo schermo. Inoltre, potete inserire immagini o registrazioni vocali nelle note.

### Creazione delle note

- 1 Avviate l'applicazione **Samsung Notes** e toccate .
- 2 Selezionate un metodo di inserimento dalla barra degli strumenti in cima allo schermo e componete una nota.

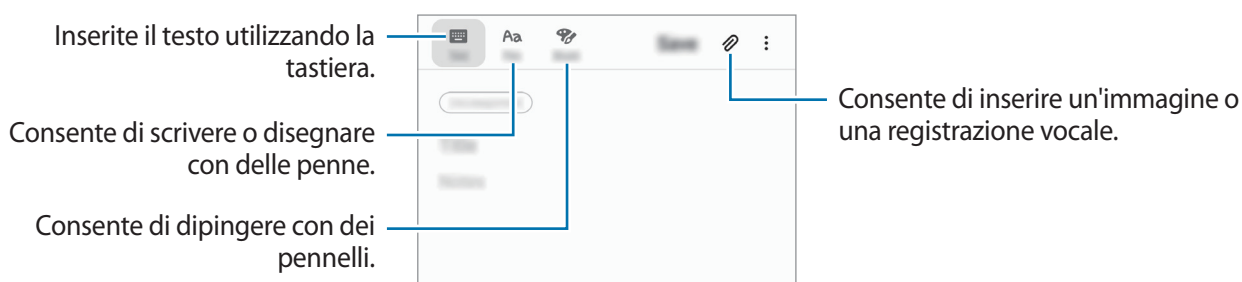

- 3 Al termine della composizione della nota, toccate **Salva**.

### Eliminazione delle note

- 1 Avviate l'applicazione **Samsung Notes**.
- 2 Tenete premuto su una nota da eliminare.  
Per eliminare più note, spuntatene altre da eliminare.
- 3 Toccate **Elimina**.

# Calendario

Gestite i vostri programmi inserendo nel calendario tutti i vostri eventi e le attività.

## Creazione di eventi

1 Avviate l'applicazione **Calendario** e toccate **+** oppure toccate due volte una data.  
Se per la data selezionata sono già stati salvati eventi o attività, selezionate la data e toccate **+**.

2 Inserite i dettagli dell'evento.

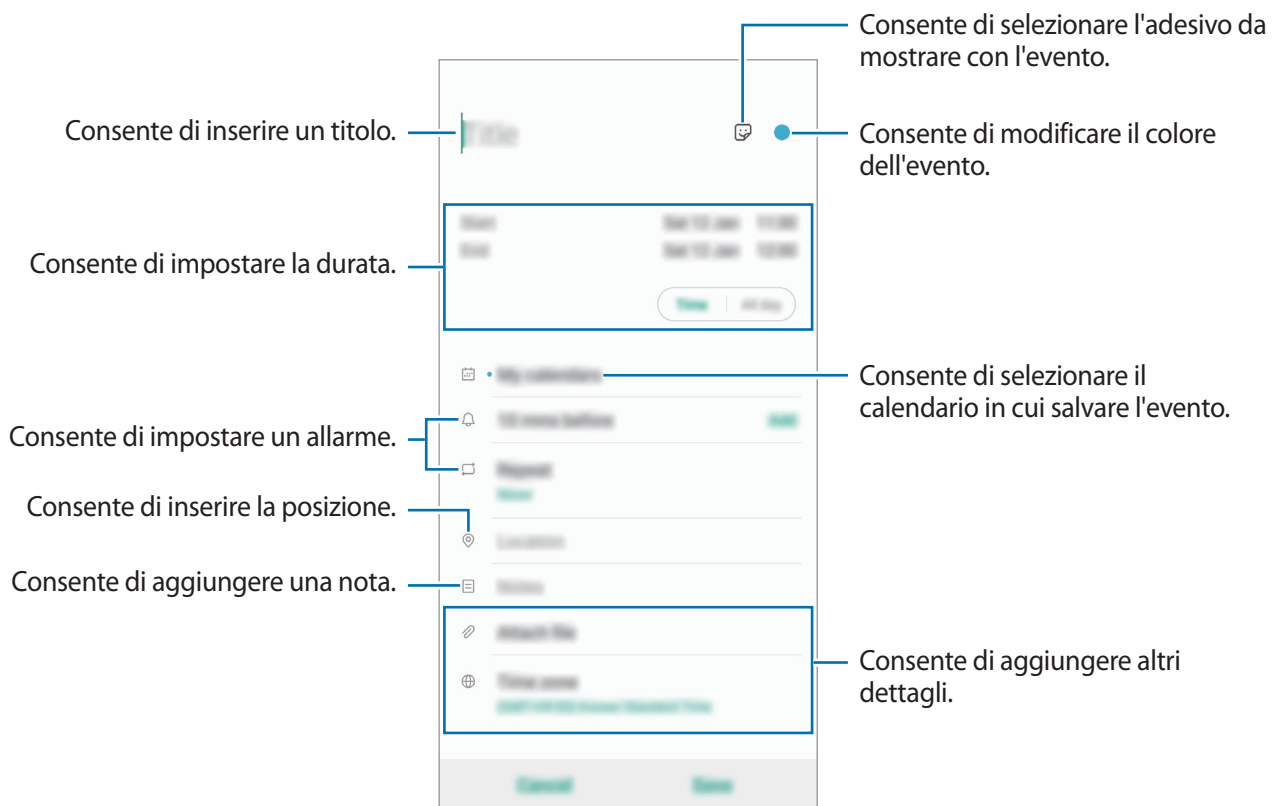



3 Toccate **Salva** per salvare l'evento.

## Aggiunta di un promemoria

Avviate l'applicazione **Calendario** e toccate  → **Promemoria** per avviare l'applicazione **Promemoria**. Aggiungete un'attività sull'applicazione **Promemoria**. Per maggiori informazioni, fate riferimento a [Promemoria](#).

## Sincronizzazione di eventi con i vostri account

- 1 Avviate l'applicazione **Impostaz.**, toccate **Account e backup** → **Account** e selezionate l'account con cui eseguire la sincronizzazione.
- 2 Toccate **Sincronizza account** e toccate il cursore **Calendario** per attivare questa funzione.  
Per l'account Samsung, toccate  → **Impostaz. sincronizzazione** e toccate il cursore **Calendario** per attivare questa funzione.

Per aggiungere degli account con cui effettuare la sincronizzazione, avviate l'applicazione **Calendario** e toccate  →  → **Aggiungi nuovo account**. Successivamente, selezionate un account con cui eseguire la sincronizzazione ed effettuate l'accesso. Quando si aggiunge un account, accanto al suo nome viene visualizzato un cerchio blu.

# Samsung Health

## Introduzione

Samsung Health vi aiuta a gestire il vostro benessere e la vostra forma fisica. Fissate degli obiettivi da raggiungere, verificate i vostri progressi e tenete traccia della vostra forma fisica e del vostro benessere in generale. Inoltre, potete confrontare il conteggio dei passi registrati con altri utenti Samsung Health, competere con gli amici e consultare consigli sulla salute.

## Utilizzo di Samsung Health

Avviate l'applicazione **Samsung Health**. Quando eseguite questa applicazione per la prima volta o la riavviate dopo aver eseguito un ripristino dei dati, seguite le istruzioni visualizzate per completare la configurazione.



La disponibilità di alcune funzionalità potrebbe variare in base al paese.

Per aggiungere elementi alla schermata Home di Samsung Health, toccate  → **Gestisci elementi**, quindi selezionate gli elementi.

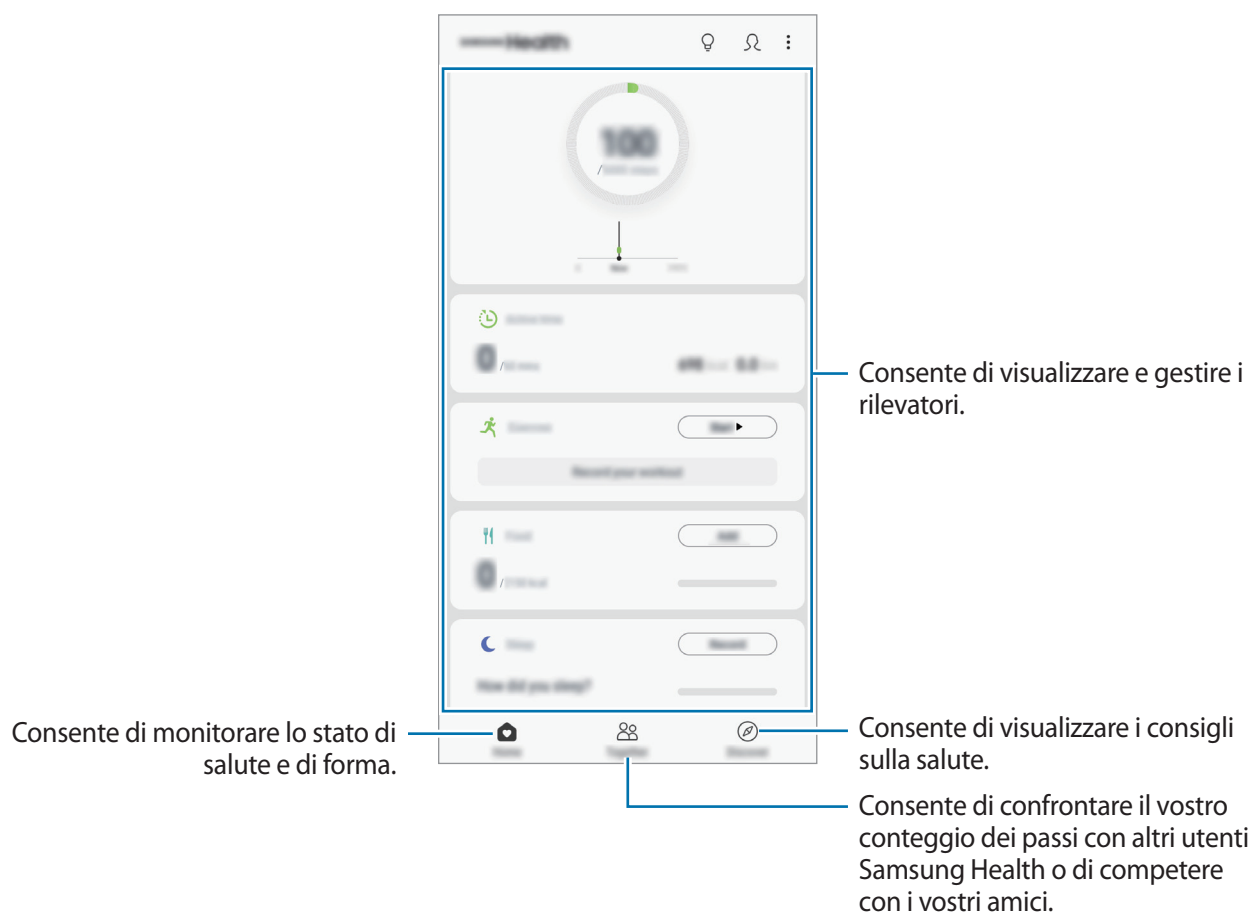

## Together

TOGETHER vi consente di stabilire obiettivi per il conteggio dei passi e di competere con i vostri amici. Potete invitare i vostri amici a camminare con voi, a stabilire obiettivi sul numero di passi da raggiungere, a gareggiare in sfide e a visualizzare la vostra posizione

Nella schermata Home di Samsung Health, toccate **Together**.

## Passi

Il dispositivo conta il numero di passi fatti e misura la distanza percorsa.

Nella schermata Home di Samsung Health, toccate il rilevatore di passi.

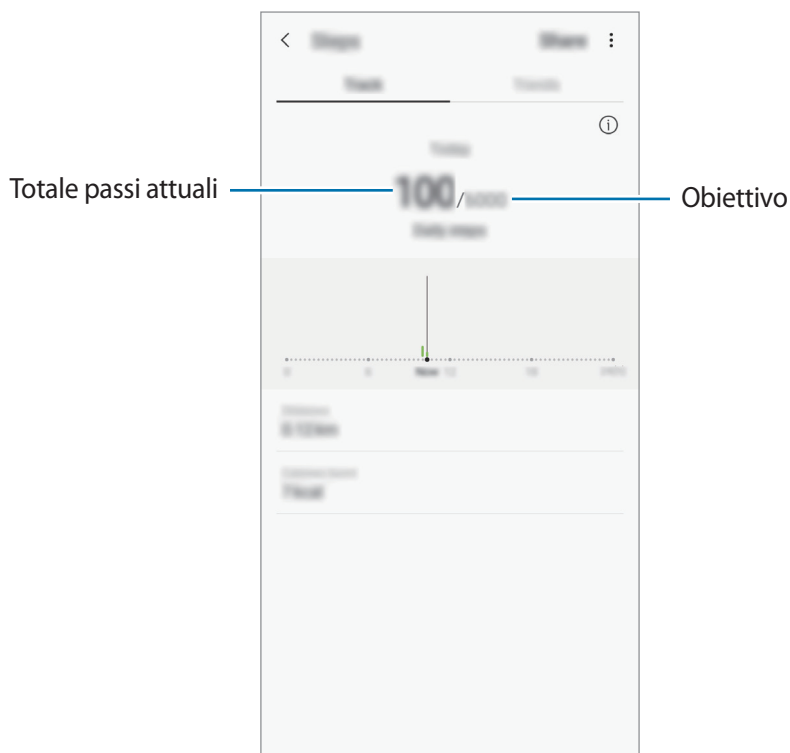

- Potrebbe esserci un breve intervallo tra il monitoraggio dei passi da parte del rilevatore dei passi e la visualizzazione del conteggio relativo. Inoltre, potrebbe verificarsi un leggero ritardo prima che la finestra pop-up indichi che l'obiettivo è stato raggiunto.
- Se utilizzate il rilevatore dei passi quando viaggiate in macchina o in treno, la vibrazione potrebbe influenzare il conteggio dei passi.
- Sul pannello delle notifiche potete verificare il numero di passi attuali. Per disattivare le notifiche, nella schermata Home di Samsung Health, toccate **⋮** → **Impostazioni** → **Notifiche**, quindi toccate il cursore **Passi correnti** sotto **In corso** per disattivare questa funzione. In alternativa, aprite il pannello delle notifiche, tenete premuto su una notifica, toccate **Dettagli**, quindi toccate il cursore **Passi correnti** per disattivare questa funzione.

## Informazioni aggiuntive

- Samsung Health è finalizzato esclusivamente al benessere e alla forma fisica e non è adatta alla diagnosi di patologie o altre condizioni, né alla cura, all'attenuazione, al trattamento o alla prevenzione di una patologia.
- Le funzioni, funzionalità e applicazioni disponibili che è possibile aggiungere a Samsung Health potrebbero variare da Paese a Paese a causa di normative e regolamenti diversi. Dovreste verificare le funzionalità e le applicazioni disponibili nel vostro Paese prima dell'uso.
- Le applicazioni di Samsung Health e i relativi servizi possono essere modificati o interrotti senza preavviso.
- La raccolta di dati è finalizzata esclusivamente alla fornitura del servizio da voi richiesto, compresi la fornitura di informazioni aggiuntive per migliorare il vostro benessere, la sincronizzazione dei dati, l'analisi dei dati e le statistiche oppure per sviluppare e offrire servizi migliori. (Tuttavia, se accedeste al vostro Samsung account da Samsung Health, i vostri dati potrebbero essere salvati sul server per il backup dei dati.) Le informazioni personali possono essere conservate fino al raggiungimento di tali scopi. Potete eliminare i dati personali memorizzati da Samsung Health utilizzando l'opzione Cancella dati personali nel menu Impostazioni. Per eliminare eventuali dati condivisi con i social network o trasferiti su dispositivi di archiviazione, dovete eliminarli separatamente.
- Potete condividere e/o sincronizzare i vostri dati con altri servizi Samsung o servizi di terzi compatibili selezionati, nonché con qualsiasi altro dispositivo connesso. L'accesso alle informazioni di Samsung Health tramite tali servizi aggiuntivi o dispositivi di terzi sarà consentito solo con il vostro espresso consenso.
- Voi siete pienamente responsabili per l'utilizzo inappropriato dei dati condivisi su social network o trasmessi ad altri. Siate cauti nel condividere i vostri dati personali con altri.
- Se il dispositivo è collegato a dispositivi di misurazione, verificate il protocollo di comunicazione per confermare il funzionamento corretto. Se utilizzate una connessione wireless, come il Bluetooth, il dispositivo potrebbe subire interferenze elettroniche da altri dispositivi. Evitate di utilizzare il dispositivo vicino ad altri dispositivi che trasmettono onde radio.
- Prima di utilizzarla, leggete attentamente i Termini e le Condizioni e l'Informativa sulla Privacy di Samsung Health.



## Radio

### Ascolto della Radio FM

Avviate l'applicazione **Radio**.

Prima di utilizzare questa applicazione, dovete collegare un auricolare che avrà la funzione di antenna radio.



Radio FM ricercherà e salverà automaticamente le stazioni disponibili quando verrà avviata per la prima volta.

Selezionate la stazione radio desiderata dell'elenco delle stazioni.

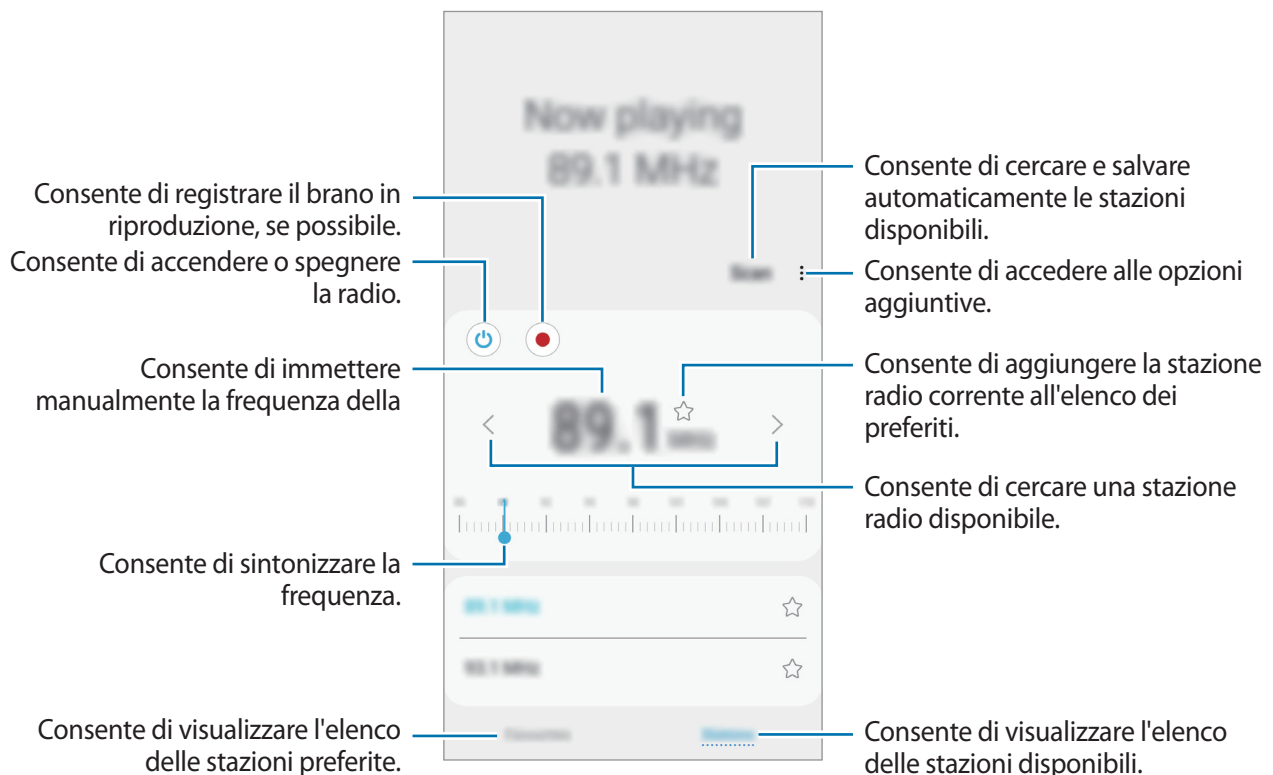

### Riproduzione tramite l'altoparlante

Potete ascoltare la radio tramite l'altoparlante invece che tramite l'auricolare collegato.

Tocate  → **Riproduci con altoparlante**.

### Ricerca delle stazioni radio

Avviate l'applicazione **Radio** e toccate **Scansione**.

Radio FM cercherà e memorizzerà automaticamente le stazioni disponibili.



Selezionate la stazione radio desiderata dell'elenco delle stazioni.

# Registratore vocale

## Introduzione

Utilizzate questa applicazione per registrare o riprodurre promemoria vocali.

## Creazione di registrazioni vocali

- 1 Avviate l'applicazione **Registratore vocale**.
- 2 Toccate  per avviare la registrazione. Parlate vicino al microfono.  
Toccate  per sospendere la registrazione.  
Durante la creazione di una registrazione vocale, toccate **PREFERITO** per inserire un preferito.

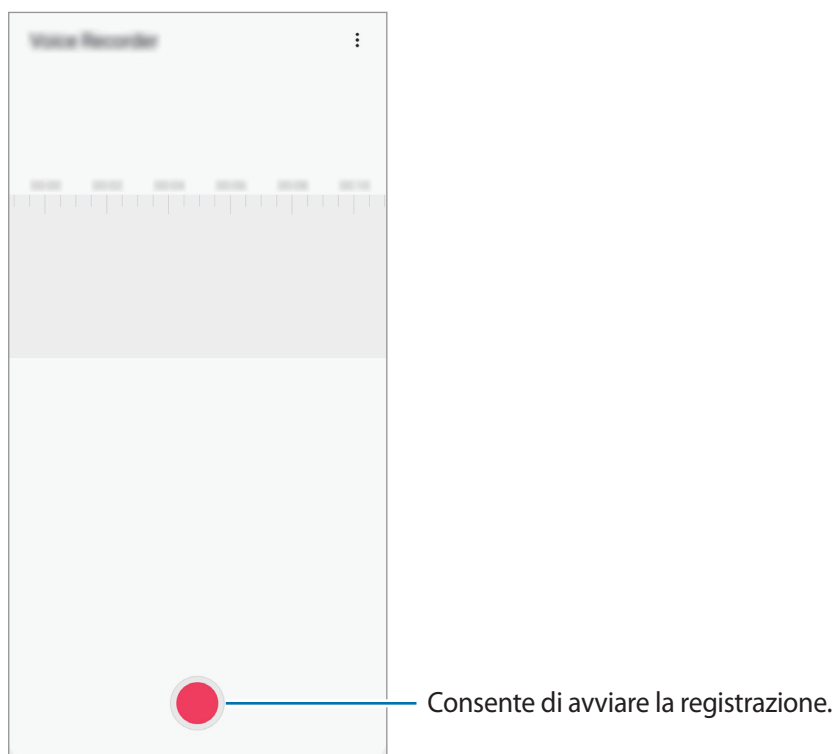

- 3 Toccate  per terminare la registrazione.
- 4 Inserite il nome del file e toccate **Salva**.

## Cambio della modalità di registrazione (Galaxy A70)

Avviate l'applicazione **Registratore vocale**.

Selezionate una modalità in cima al menu del registratore vocale.

- **Standard:** è la modalità di registrazione normale.
- **Da voce a testo:** il dispositivo registra la vostra voce e contemporaneamente la converte in testo visualizzato. Per risultati migliori, mantenete il dispositivo vicino alla bocca e parlate ad alta voce e chiaramente in un luogo tranquillo.



If the voice memo system language does not match the language you are speaking, the device will not recognise your voice. Before using this feature, tap the current language to set the voice memo system language.

## Archivio

Gestite e accedete a vari file memorizzati sul dispositivo o altrove, come servizi di memoria cloud.

Avviate l'applicazione **Archivio**.

Visualizzate i file memorizzati in ciascuna memoria.

Per verificare eventuali dati non necessari e liberare la memoria del dispositivo, toccate  → **Analisi della memoria**.

Per cercare file o cartelle, toccate **Q**.

# Orologio

## Introduzione

Impostate le sveglie, verificate l'ora corrente di molte città in tutto il mondo, cronometrate un evento o impostate un timer per una durata specifica.

## Sveglia

Avviate l'applicazione **Orologio** e toccate **Sveglia**.

## Impostazione delle sveglie

Tocate **+** nell'elenco sveglie, impostate l'ora, selezionate i giorni in cui la sveglia deve ripetersi, impostate altre opzioni per la sveglia, quindi toccate **Salva**.

Per inserire l'ora usando la tastiera, toccate il campo dell'ora.

Per attivare o disattivare le sveglie, toccate il cursore accanto alla sveglia dall'elenco.

## Interruzione delle sveglie

Tocate **Ignora** per interrompere la sveglia. Se avete attivato in precedenza l'opzione di sospensione, toccate **Rinvia** per ripetere la sveglia dopo un periodo di tempo specifico.

## Eliminazione delle sveglie

Tenete premuto su una sveglia, spuntate le sveglie da eliminare, quindi toccate **Elimina**.

## Fusi orari

Avviate l'applicazione **Orologio** e toccate **Fusi orari**.

### Creazione dei fusi orari

Tocate **+**, inserite il nome di una città o selezionate una città dalla mappa, quindi toccate **Aggiungi**.

Per utilizzare il convertitore di fusi orari, toccate **⋮** → **Convertitore fuso orario**.

### Eliminazione dei fusi orari

Tenete premuto su un fuso orario, spuntate i fusi orari da eliminare, quindi toccate **Elimina**.

## Cronometro

**1** Avviate l'applicazione **Orologio** e toccate **Cronometro**.

**2** Tocate **Avvia** per avviare il cronometro.

Per registrare i tempi parziali mentre cronometrate un evento, toccate **Parziale**.

**3** Tocate **Arresta** per interrompere il cronometro.

Per riprendere il cronometraggio, toccate **Riprendi**.

Per cancellare i tempi parziali, toccate **Ripristina**.

## Timer



- 1 Avviate l'applicazione **Orologio** e toccate **Timer**.  
Per aggiungere un timer utilizzato regolarmente, toccate **+**, impostate la durata e un nome, quindi toccate **Aggiungi**.
- 2 Impostate la durata, quindi toccate **Avvia**.  
Per inserire la durata usando la tastiera, toccate il campo della durata.
- 3 Toccate **Ignora** quando il timer si spegne.

## Calcolatrice

Eseguite dei calcoli semplici o complessi.

Avviate l'applicazione **Calcolatrice**.

Toccate  per visualizzare la calcolatrice scientifica.

Per vedere la cronologia di calcolo, toccate  Per chiudere il pannello della cronologia di calcolo, toccate .

Per cancellare la cronologia, toccate  → **Cancella cronologia**.

Per utilizzare lo strumento di conversione unità, toccate . Potete convertire diversi valori, come l'area, la lunghezza o la temperatura, in altre unità.

# Game Launcher

## Introduzione

Game Launcher raccoglie, in un unico luogo, i giochi scaricati da **Play Store** e **Galaxy Apps (Galaxy Store)** per un accesso semplice. Potete impostare il dispositivo sulla modalità gioco per eseguire i giochi più facilmente.

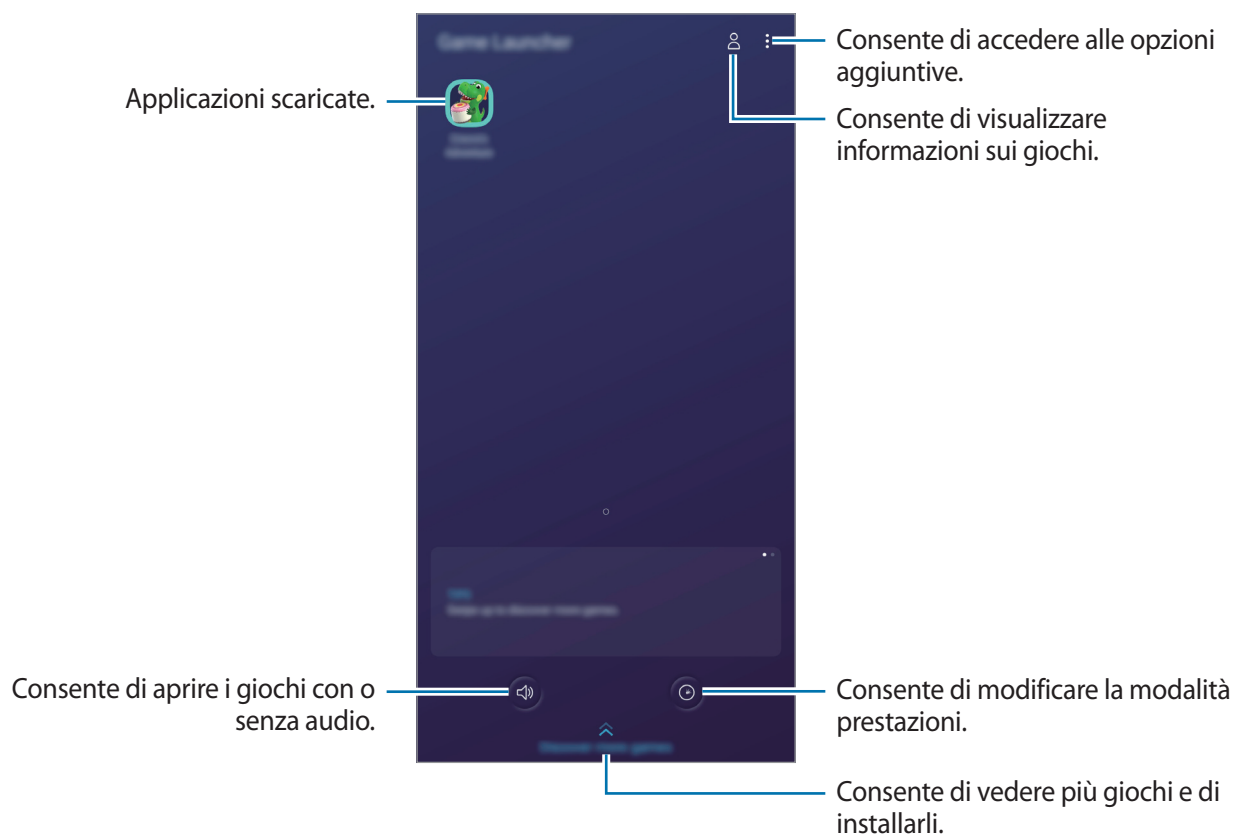

## Utilizzo di Game Launcher

1 Avviate l'applicazione **Game Launcher**.



Se **Game Launcher** non compare, avviate l'applicazione **Impostaz.**, toccate **Funzioni avanzate**, quindi toccate il cursore **Game Launcher** per attivare questa funzione.

2 Toccate un gioco dall'elenco.

Per trovare altri giochi, trascinate la schermata verso l'alto.



I giochi scaricati da **Play Store** e **Galaxy Apps (Galaxy Store)** verranno automaticamente mostrati nella schermata di avvio giochi. Se non riuscite a visualizzare i vostri giochi, toccate  → **Aggiungi applicazioni**.

## Rimozione di un gioco da Game Launcher

Tenete premuto un gioco e toccate **Rimuovi da Game Launcher**.

## Modifica della modalità prestazioni

Potete modificare la modalità prestazioni dei giochi.

Avviate l'applicazione **Game Launcher**, toccate , quindi trascinate la barra per selezionare la modalità desiderata.

- **Più risparmio energetico:** consente di risparmiare la batteria durante i giochi.
- **Bilanciato:** consente di bilanciare le prestazioni e la durata della batteria.
- **Più prestazioni:** consente di ottenere il massimo delle prestazioni durante i giochi.

Per modificare le impostazioni dei singoli giochi, toccate il cursore **Impostazioni singolo gioco** per attivare questa funzione.



L'efficienza della batteria potrebbe variare in base al gioco.



## Utilizzo di Game Tools

Durante un gioco potete utilizzare diverse opzioni del pannello di Game Tools. Per aprire il pannello di Game Tools, toccate  sulla barra di navigazione. Se la barra di navigazione è nascosta, trascinate verso l'alto dalla parte inferiore dello schermo per mostrarla.

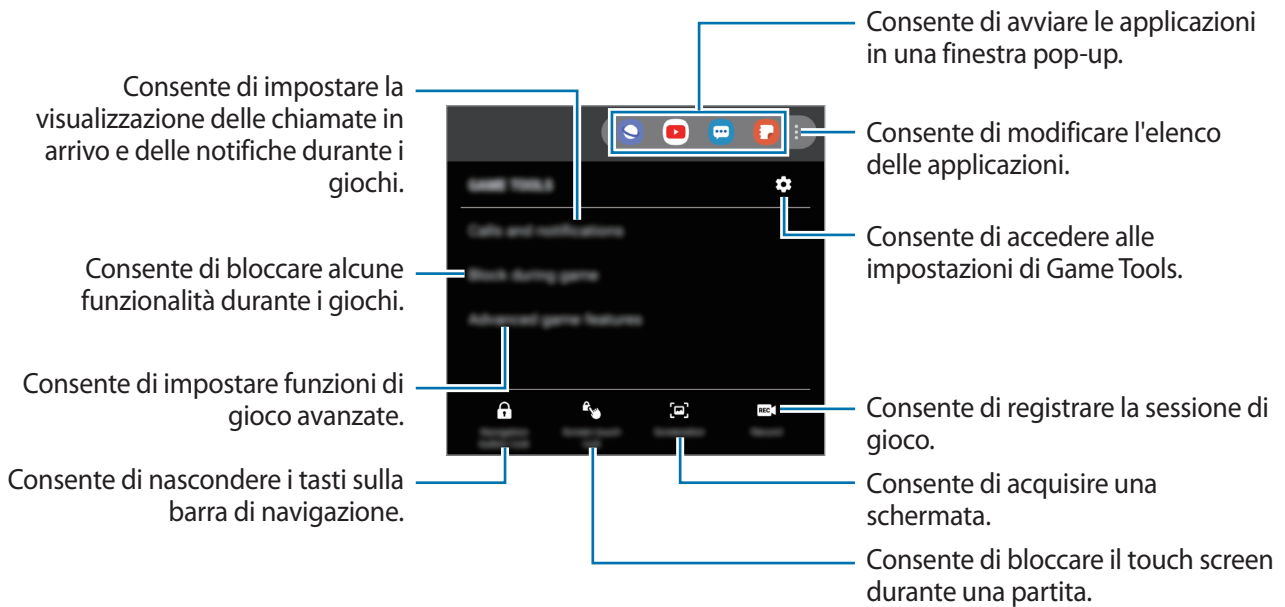

Le opzioni disponibili potrebbero variare in base al gioco.

## Configurazione della modalità di visualizzazione delle chiamate in arrivo e delle notifiche durante i giochi

Potete godervi le vostre sessioni di gioco senza essere disturbati, anche quando ricevete una chiamata o una notifica.

Tocate  → **Chiamate e notifiche** e selezionate un'opzione per attivarla.

- **Notifiche chiam. ridotte a icona:** in cima allo schermo compare una piccola notifica quando ricevete una chiamata durante le partite.
- **Non visualizzare le notifiche:** consente di visualizzare solo le notifiche di alcune applicazioni o le notifiche di emergenza durante le partite.

# SmartThings

## Introduzione

Connettetevi in maniera facile e veloce a dispositivi nelle vicinanze, come auricolari Bluetooth o altri smartphone. Inoltre, potete controllare e gestire TV, elettrodomestici e prodotti appartenenti alla categoria Internet of Things (IoT) con il vostro smartphone.

- **Connessione con dispositivi nelle vicinanze:** connettetevi in maniera facile e veloce a dispositivi nelle vicinanze, come auricolari Bluetooth o altri dispositivi indossabili.
- **Registrazione e controllo di elettrodomestici, TV e prodotti appartenenti alla categoria IoT:** consente di registrare frigoriferi, lavatrici, condizionatori, purificatori d'aria, TV intelligenti e prodotti Internet of Things (IoT) sul vostro smartphone e di visualizzare il loro stato, o controllarli dallo schermo del vostro smartphone.
- **Ricezione delle notifiche:** consente di ricevere sullo smartphone notifiche provenienti da dispositivi connessi. Ad esempio, quando il bucato è finito riceverete una notifica sullo smartphone.



- Per utilizzare SmartThings, il vostro smartphone e gli altri dispositivi devono essere connessi a una rete Wi-Fi o mobile.
- Per utilizzare al meglio SmartThings, dovete registrarvi ed effettuare l'accesso al vostro account Samsung.
- I dispositivi che si possono connettere potrebbero variare in base al paese o al gestore telefonico. Per consultare l'elenco dei dispositivi che è possibile connettere, avviate l'applicazione **SmartThings**, quindi toccate  → **Info sull'uso** → **Dispositivi supportati**.
- Le funzionalità disponibili potrebbero variare in base al dispositivo connesso.
- Gli errori o i difetti dei dispositivi connessi non sono coperti dalla garanzia Samsung. In caso di errori o difetti nei dispositivi connessi, contattate il produttore del dispositivo.

## Connessione a dispositivi nelle vicinanze

Connettetevi in maniera facile e veloce a dispositivi nelle vicinanze, come auricolari Bluetooth.



I metodi di connessione potrebbero variare in base ai tipi di dispositivi connessi o al contenuto condiviso.

- 1 Avviate l'applicazione **SmartThings**.
- 2 Toccate **+** → **Aggiungi dispositivo**.
- 3 Selezionate un dispositivo dall'elenco e connettetevi allo stesso seguendo le istruzioni visualizzate.

## Utilizzo di elettrodomestici, TV e prodotti IoT

Visualizzate lo stato di elettrodomestici, TV e prodotti IoT dallo schermo del vostro smartphone. Potete raggruppare i dispositivi in base alla loro posizione e aggiungere parametri per controllare facilmente e comodamente i dispositivi.

### Collegamento di dispositivi

- 1 Avviate l'applicazione **SmartThings**.
- 2 Toccate **+** → **Aggiungi dispositivo**.
- 3 Selezionate un dispositivo dall'elenco.  
Se non ci sono dispositivi nell'elenco, toccate **▼** accanto a **Samsung** e selezionate un tipo di dispositivo. In alternativa, toccate **Q** e inserite il dispositivo o il nome del modello.
- 4 Seguite le istruzioni visualizzate per registrare i dispositivi.

## Visualizzazione e controllo dei dispositivi connessi



Potete visualizzare e controllare i dispositivi. Ad esempio, potete controllare gli ingredienti nel frigorifero o regolare il volume del TV.

- 1 Avviate l'applicazione **SmartThings**.  
Comparirà l'elenco dei dispositivi connessi.
- 2 Visualizzate lo stato dei dispositivi sull'elenco.  
Per controllare i dispositivi, selezionatene uno. Quando il controller fornito con il dispositivo selezionato verrà scaricato, potrete controllare il dispositivo.

## Aggiunta di dispositivi e scene in base al luogo





Aggiungete dispositivi in base alla posizione, visualizzate l'elenco dei dispositivi in una stessa posizione, quindi controllateli. Inoltre, potete aggiungere una scena ad un luogo per controllare più dispositivi contemporaneamente.

### Aggiunta di luoghi

- 1 Avviate l'applicazione **SmartThings** e toccate  →  → **Aggiungi nuova posizione**.
- 2 Inserite il nome del luogo.
  - Per impostare un luogo, toccate **Posizione geografica**, selezionate un luogo sulla mappa e toccate **Fatto**.
  - Per aggiungere delle stanze alla posizione, toccate **Stanze**, spuntate le stanze da aggiungere e toccate **Fatto**.
- 3 Toccate **Fatto**.  
Il luogo sarà aggiunto.  
Per aggiungere dei dispositivi al luogo, toccate  → **Aggiungi dispositivo** e seguite le istruzioni visualizzate per registrare i dispositivi.  
I dispositivi saranno aggiunti.

## Aggiunta di scene





Aggiungete una scena e associate dei dispositivi per controllarli contemporaneamente, con il singolo tocco di un tasto o mediante un comando vocale.

- 1 Avviate l'applicazione **SmartThings**.
- 2 Toccate  →  e selezionate un adesivo.
- 3 Toccate  → **Aggiungi scena**.
- 4 Inserite il nome della scena.
- 5 Toccate  sotto **Aggiungi azioni** per aggiungere le azioni da eseguire.
- 6 Toccate **Salva**.

## Aggiunta di automazioni

Inoltre, potete impostare il funzionamento automatico dei dispositivi in base all'orario prestabilito, allo stato dei dispositivi ed altro.

Ad esempio, aggiungete un'automazione per attivare automaticamente l'audio ogni giorno alle 07:00.

- 1 Avviate l'applicazione **SmartThings**.
- 2 Toccate  →  e selezionate una posizione.
- 3 Toccate  → **Aggiungi automazione**.
- 4 Toccate  sotto **Se** e impostate le condizioni di attivazione dell'automazione.
- 5 Toccate  accanto a **Allora** e impostate le azioni da compiere.
- 6 Toccate **Salva**.

## Ricezione delle notifiche

Potete ricevere sul vostro smartphone le notifiche dai dispositivi connessi. Ad esempio, quando il bucato è finito riceverete una notifica sullo smartphone.

Per impostare la ricezione delle notifiche, avviate l'applicazione **SmartThings**, toccate  →  → **Notifiche**, quindi toccate il cursore accanto ai dispositivi desiderati.

## Condivisione di contenuti

Condividete i contenuti utilizzando varie opzioni di condivisione. Le seguenti azioni riguardano la condivisione delle immagini.



La condivisione di file tramite rete mobile potrebbe determinare costi aggiuntivi.

- 1 Avviate l'applicazione **Galleria** e toccate un'immagine.
- 2 Tocate  e selezionate un metodo di condivisione, come messaggio o e-mail.

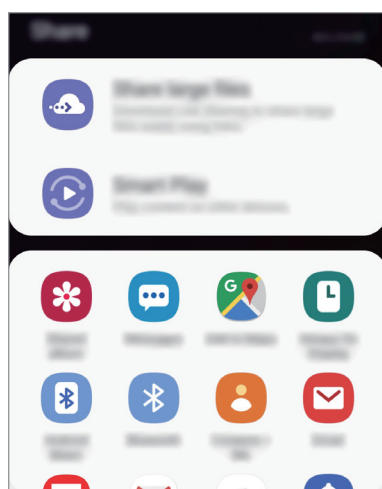

Quando avete la cronologia delle comunicazioni o delle condivisioni, i contatti compaiono sul pannello delle opzioni di condivisione. Per condividere i contenuti direttamente tramite l'applicazione corrispondente, selezionate l'icona di una persona. Se la funzione non è attiva, avviate l'applicazione **Impostaz.**, toccate **Funzioni avanzate**, quindi toccate il cursore **Condivisione diretta** per attivare questa funzione.

### Utilizzo delle funzioni aggiuntive

- **Condividi file grandi dimens.:** consente di condividere file di grandi dimensioni. Caricate file sul server di memoria Samsung e condivideteli con altri mediante un link o un codice. Per utilizzare questa funzionalità, è necessario verificare il numero di telefono.
- **Smart View:** consente di condividere i contenuti con dispositivi nelle vicinanze tramite Wi-Fi Direct o Bluetooth, oppure con i dispositivi supportati da SmartThings. Inoltre, potete vedere il contenuto su uno schermo di grandi dimensioni, connettendo il dispositivo a un TV o a un monitor abilitati alla condivisione schermo.

Quando l'immagine viene inviata ad un altro dispositivo, questo riceverà una notifica. Tocate la notifica per visualizzare o scaricare l'immagine.

## Applicazioni Google

Google offre applicazioni di intrattenimento, social network e business. Potrebbe essere necessario possedere un account Google per accedere ad alcune applicazioni.

Per visualizzare altre informazioni sull'applicazione, accedete al menu guida di ciascuna applicazione.



La disponibilità o l'aspetto di alcune applicazioni potrebbero variare in base al Paese o al gestore telefonico.

### Chrome

Cercate informazioni ed esplorate pagine Web.

### Gmail

Inviare o ricevete e-mail tramite il servizio Google Mail.

### Maps

Individuate la vostra posizione sulla mappa, cercate sulla mappa del mondo e visualizzate le informazioni su diversi luoghi intorno a voi.

### Play Musica

Scoprite, ascoltate e condividete musica sul vostro dispositivo. Potete caricare sul cloud le raccolte musicali memorizzate sul dispositivo e accedervi in seguito.

### Play Film

Acquistate o noleggiate video, come film e programmi TV, da **Play Store**.

### Drive

Memorizzate i contenuti sul cloud, accedetevi ovunque e condivideteli con altri.

## **YouTube**

Guardate e create video e condivideteli con altri.

## **Foto**

Gestite foto e video provenienti da varie fonti in un solo luogo.

## **Google**

Cercate rapidamente elementi su Internet o sul dispositivo.

## **Duo**

Eseguite una semplice videochiamata.



# Impostazioni

## Introduzione

Personalizzate le impostazioni del dispositivo. Potete personalizzare di più il vostro dispositivo configurando varie opzioni.

Avviate l'applicazione **Impostaz.**

Per cercare le impostazioni inserendo parole chiave, toccate **Q**.

## Connessioni

### Opzioni

Modificate le impostazioni per diverse connessioni, come il Wi-Fi e il Bluetooth.

Nel menu Impostazioni, toccate **Connessioni**.

- **Wi-Fi:** attivate la funzione Wi-Fi per connettervi ad una rete Wi-Fi ed accedere ad Internet o ad altri dispositivi di rete. Per maggiori informazioni, fate riferimento a [Wi-Fi](#).
- **Bluetooth:** utilizzate il Bluetooth per scambiare dati o file multimediali con altri dispositivi abilitati Bluetooth. Per maggiori informazioni, fate riferimento a [Bluetooth](#).
- **Visibilità dispositivo:** consente ad altri dispositivi di trovare il vostro per condividere con voi dei contenuti. Quando attivate questa funzione, il dispositivo è visibile agli altri che cercano i dispositivi disponibili utilizzando l'opzione Trasferisci file al dispositivo.
- **NFC e pagamento:** consente di leggere i tag NFC (Near Field Communication) contenenti informazioni sui prodotti. Inoltre, potete utilizzare questa funzione per effettuare pagamenti ed acquistare biglietti per mezzi di trasporto o eventi dopo aver scaricato le apposite applicazioni. Per maggiori informazioni, fate riferimento alla sezione [NFC e pagamento](#).

- **Modalità Offline:** consente di disabilitare tutte le funzioni wireless del dispositivo. Potrete utilizzare soltanto i servizi che non richiedono l'accesso ad una rete.



Rispettate le disposizioni della compagnia aerea e le istruzioni del personale di volo. Nei casi in cui l'uso del dispositivo è consentito, usatelo sempre in modalità aereo.

- **Reti mobili:** consente di configurare le impostazioni per la rete mobile.
- **Utilizzo dati:** consente di monitorare il consumo dei dati e di personalizzare le impostazioni per la loro limitazione. Impostate il dispositivo in modo da disabilitare automaticamente la connessione dati di rete mobile quando la quantità di dati mobili utilizzati supera il limite specificato.

Inoltre, potete attivare la funzionalità di risparmio dati per evitare che alcune applicazioni attive in background inviino o ricevano dati. Per maggiori informazioni, fate riferimento a [Risparmio dati](#).

- **Gestione schede SIM:** attivate la vostra scheda SIM o USIM e personalizzate le impostazioni relative alla scheda SIM. Per maggiori informazioni, fate riferimento a [Gestione schede SIM](#).
- **Router Wi-Fi e tethering:** utilizzate il dispositivo come router Wi-Fi per condividere la connessione dati di rete mobile del dispositivo con altri dispositivi quando non è disponibile la connessione di rete. Le connessioni possono essere effettuate tramite Wi-Fi, USB o Bluetooth. Per maggiori informazioni, fate riferimento alla sezione [Router Wi-Fi e tethering](#).
- **Call & Message Continuity:** utilizzate le funzioni di chiamata e messaggistica del vostro dispositivo su altri dispositivi registrati sul vostro account Samsung. Per maggiori informazioni, fate riferimento a [Call & Message Continuity](#).
- **Altre impostazioni di rete:** personalizzate le impostazioni per controllare altre funzionalità. Per maggiori informazioni, fate riferimento ad [Altre impostazioni di rete](#).

## Wi-Fi

Attivate la funzione Wi-Fi per connettervi ad una rete Wi-Fi ed accedere ad Internet o ad altri dispositivi di rete.

### Connessione ad una rete Wi-Fi

**1** Nel menu Impostazioni, toccate **Connessioni** → **Wi-Fi**, quindi toccate il cursore per attivare questa funzione.

**2** Selezionate una rete dall'elenco delle reti Wi-Fi.

Le reti protette da password compariranno con l'icona di un lucchetto. Inserite la password e toccate **Connetti**.



- Dopo la prima connessione ad una rete Wi-Fi, il dispositivo si riconnetterà a tale rete ogni volta che sarà disponibile, senza richiedere la password. Per evitare la connessione automatica del dispositivo alla rete, selezionatela dall'elenco delle reti e toccate **Elimina**.
- Se non riuscite a connettervi correttamente ad una rete Wi-Fi, riavviate il Wi-Fi del dispositivo o il router wireless.

### Wi-Fi Direct

Wi-Fi Direct connette direttamente dei dispositivi tramite una rete Wi-Fi senza richiedere un punto di accesso.

**1** Nel menu Impostazioni, toccate **Connessioni** → **Wi-Fi**, quindi toccate il cursore per attivare questa funzione.

**2** Toccate **Wi-Fi Direct**.

Vengono elencati i dispositivi rilevati.

Se il dispositivo a cui desiderate connettervi non è nell'elenco, richiedete che nel dispositivo venga attivata la funzione Wi-Fi Direct.

**3** Selezionate il dispositivo a cui connettervi.

I dispositivi verranno connessi quando viene accettata la richiesta di connessione Wi-Fi Direct.

### Invio e ricezione dei dati

Potete condividere dati, come contatti o file multimediali, con altri dispositivi. Le seguenti azioni sono un esempio dell'invio di un'immagine ad un altro dispositivo.

- 1 Avviate l'applicazione **Galleria** e toccate un'immagine.
- 2 Toccate  → **Wi-Fi Direct** e selezionate un dispositivo a cui trasferire l'immagine.
- 3 Accettate la richiesta di connessione Wi-Fi Direct sull'altro dispositivo.  
Se i dispositivi sono già connessi, l'immagine viene inviata all'altro dispositivo senza la procedura di richiesta di connessione.

### Interruzione della connessione al dispositivo

- 1 Nel menu Impostazioni, toccate **Connessioni** → **Wi-Fi**.
- 2 Toccate **Wi-Fi Direct**.  
Il dispositivo visualizza nell'elenco i dispositivi connessi.
- 3 Toccate il nome del dispositivo per disconnettere i dispositivi.

## Bluetooth

Utilizzate il Bluetooth per scambiare dati o file multimediali con altri dispositivi abilitati Bluetooth.



- Samsung non è responsabile per la perdita, l'intercettazione o l'abuso dei dati inviati o ricevuti tramite Bluetooth.
- Verificate sempre di condividere e ricevere dati da dispositivi affidabili e adeguatamente protetti. In presenza di ostacoli tra i dispositivi, la distanza operativa potrebbe diminuire.
- Alcuni dispositivi, in particolare quelli che non sono stati collaudati o approvati da Bluetooth SIG, potrebbero essere incompatibili con il vostro dispositivo.
- Non utilizzate la funzione Bluetooth per scopi illegali (ad esempio, copie pirata di file o registrazione illegale di comunicazioni a scopo commerciale). Samsung non è responsabile per le ripercussioni di un utilizzo illegale della funzione Bluetooth.

### Abbinamento con altri dispositivi Bluetooth

- 1 Nel menu Impostazioni, toccate **Connessioni** → **Bluetooth**, quindi toccate il cursore per attivare questa funzione.

Verranno elencati i dispositivi rilevati.

- 2 Selezionate il dispositivo da associare.

Se il dispositivo da associare non è sull'elenco, impostate sul dispositivo l'attivazione della modalità di abbinamento Bluetooth. Fate riferimento al manuale utente dell'altro dispositivo.



Il dispositivo è visibile ad altri dispositivi quando il menu impostazioni Bluetooth è aperto.

- 3 Accettate la richiesta di connessione Bluetooth sul dispositivo per confermare.

I dispositivi verranno connessi quando l'altro dispositivo accetta la richiesta di connessione Bluetooth.

## Invio e ricezione dei dati

Molte applicazioni supportano il trasferimento dei dati tramite Bluetooth. Potete condividere dati, come contatti o file multimediali, con altri dispositivi Bluetooth. Le seguenti azioni sono un esempio dell'invio di un'immagine ad un altro dispositivo.

- 1 Avviate l'applicazione **Galleria** e toccate un'immagine.
- 2 Toccate  → **Bluetooth**, quindi selezionate un dispositivo a cui trasferire l'immagine.  
Se il vostro dispositivo ha eseguito l'associazione al dispositivo in precedenza, toccate il nome del dispositivo senza confermare la passkey autogenerata.  
Se il dispositivo da associare non fosse nell'elenco, richiedete che nel dispositivo venga attivata l'opzione di visibilità.
- 3 Accettate la richiesta di connessione Bluetooth sull'altro dispositivo.

## Annullamento dell'associazione dei dispositivi Bluetooth

- 1 Nel menu Impostazioni, toccate **Connessioni** → **Bluetooth**.  
Il dispositivo visualizza i dispositivi connessi nell'elenco.
- 2 Toccate  accanto al nome del dispositivo per annullare l'associazione.
- 3 Toccate **Dissocia**.

## NFC e pagamento

Il dispositivo è in grado di leggere i tag NFC (Near Field Communication) che contengono diversi tipi di informazioni. Inoltre, potete utilizzare questa funzione per effettuare pagamenti ed acquistare biglietti per mezzi di trasporto o eventi dopo aver scaricato le apposite applicazioni.



Il dispositivo contiene un'antenna NFC integrata. Maneggiate con cura il dispositivo per evitare di danneggiare l'antenna NFC.

### Lettura delle informazioni da tag NFC

Utilizzate la funzione NFC per inviare immagini o contatti ad altri dispositivi e per leggere le informazioni sui prodotti dai tag NFC.

- 1 Nel menu Impostazioni, selezionate **Connessioni**, quindi toccate il cursore **NFC e pagamento** per attivare questa funzione.
- 2 Avvicinate l'area dell'antenna NFC posta sul retro del vostro dispositivo ad un tag NFC. Verranno visualizzate le informazioni relative al tag.

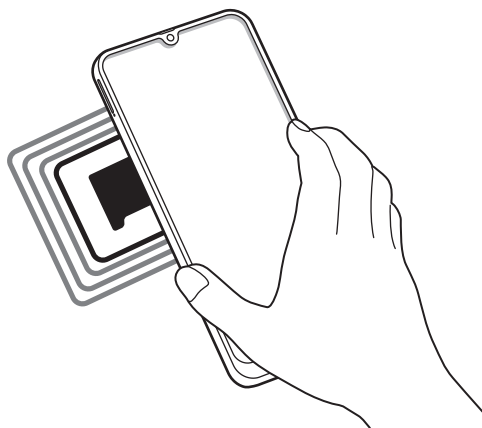

Assicuratevi che lo schermo del dispositivo sia acceso e sbloccato. Altrimenti, il dispositivo non leggerà i tag NFC e non riceverà i dati.

## Pagamenti tramite la funzionalità NFC

Per poter utilizzare la funzione NFC per eseguire pagamenti, dovrete effettuare la registrazione ad un servizio di pagamento mobile. Per effettuare la registrazione o per ottenere maggiori informazioni sul servizio, contattate il vostro gestore telefonico.

- 1 Nel menu Impostazioni, selezionate **Connessioni**, quindi toccate il cursore **NFC e pagamento** per attivare questa funzione.
- 2 Fate toccare l'area dell'antenna NFC sul retro del vostro dispositivo con il lettore di schede NFC.

Per impostare l'applicazione di pagamento predefinita, aprite il menu Impostazioni e toccate **Connessioni** → **NFC e pagamento** → **Tocca e paga** → **PAGAMENTO**, quindi selezionate un'opzione.



L'elenco dei servizi di pagamento potrebbe non comprendere tutte le applicazioni di pagamento disponibili.

## Invio di dati con la funzionalità NFC

Autorizzate lo scambio di dati quando l'antenna NFC del vostro dispositivo è a contatto con l'antenna dell'altro dispositivo.

- 1 Nel menu Impostazioni, toccate **Connessioni** → **NFC e pagamento**, quindi toccate il cursore per attivare questa funzione.
- 2 Toccate il cursore **Android Beam** per attivare questa funzione.
- 3 Selezionate un elemento e avvicinate l'antenna NFC dell'altro dispositivo all'antenna del vostro.



4 Quando sullo schermo compare **Toccate per avviare il trasferimento.**, toccate lo schermo del dispositivo per inviare l'elemento.



Se entrambi i dispositivi tentano di inviare dati contemporaneamente, il trasferimento potrebbe non riuscire.

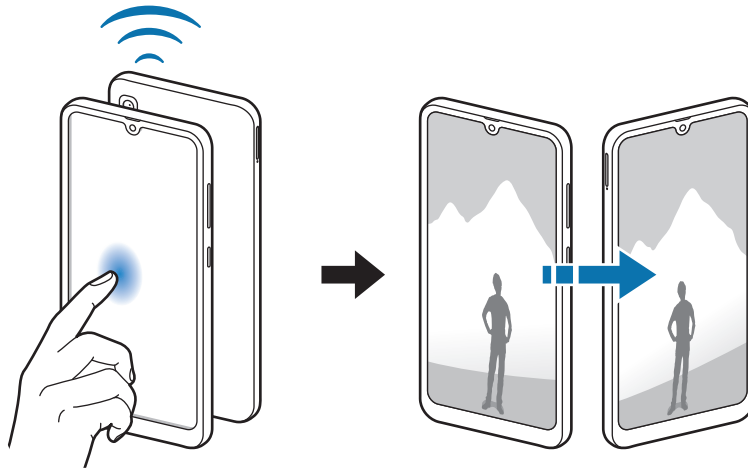

## Risparmio dati

Riducete il consumo dei dati evitando che alcune applicazioni attive in background inviino o ricevano dati.

Nel menu Impostazioni, toccate **Connessioni** → **Utilizzo dati** → **Risparmio dati** e toccate il cursore per attivare questa funzione.

Quando la funzionalità di risparmio dati è attiva, sulla barra di stato compare l'icona .

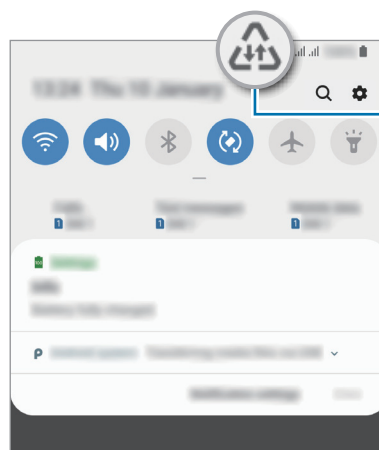

Funzionalità risparmio dati attiva



Per selezionare le applicazioni in cui utilizzare dati senza restrizioni, toccate **Consenti uso dati con Risp. dati** e selezionate le applicazioni.

## Gestione schede SIM

Attivate la vostra scheda SIM o USIM e personalizzate le impostazioni relative alla scheda SIM. Per maggiori informazioni, fate riferimento a [Utilizzo di schede SIM o USIM doppie](#).

Nel menu Impostazioni, toccate **Connessioni** → **Gestione schede SIM**.

- **Chiamate:** consente di selezionare una scheda SIM o USIM per le chiamate vocali.
- **SMS:** consente di selezionare una scheda SIM o USIM per la messaggistica.
- **Connessione dati:** consente di selezionare una scheda SIM o USIM per i servizi dati.
- **Conferma SIM per chiamate:** consente di impostare la finestra pop-up di selezione della scheda SIM o USIM quando richiamate o chiamate da un messaggio. La finestra pop-up comparirà solo se la scheda SIM o USIM utilizzata per la chiamata o il messaggio precedente è diversa dalla scheda SIM o USIM preferita.
- **Dual SIM sempre attiva:** consente di ricevere chiamate in arrivo dall'altra scheda SIM o USIM durante una chiamata.



L'attivazione di questa funzione potrebbe determinare costi aggiuntivi per l'inoltro di chiamata, in base al Paese o al gestore.

## Router Wi-Fi e tethering

Utilizzate il dispositivo come router Wi-Fi per condividere la connessione dati di rete mobile del dispositivo con altri dispositivi quando non è disponibile la connessione di rete. Le connessioni possono essere effettuate tramite Wi-Fi, USB o Bluetooth.

Nel menu Impostazioni, toccate **Connessioni** → **Router Wi-Fi e tethering**.



L'utilizzo di questa funzione potrebbe determinare costi aggiuntivi.

- **Router Wi-Fi:** consente di utilizzare il router Wi-Fi per condividere la connessione dati di rete mobile del dispositivo con computer o altri dispositivi.
- **Tethering Bluetooth:** consente di utilizzare il tethering Bluetooth per condividere la connessione dati di rete mobile del dispositivo con un computer o altri dispositivi tramite Bluetooth.
- **Tethering USB:** consente di utilizzare il tethering USB per condividere la connessione dati di rete mobile del dispositivo con un computer tramite cavo USB. Dopo averlo collegato ad un computer, potrete utilizzare il dispositivo come modem USB per il computer.

## Utilizzo del router Wi-Fi

Utilizzate il vostro dispositivo come router Wi-Fi per condividere la connessione dati di rete mobile del dispositivo con altri dispositivi.

**1** Nel menu Impostazioni, toccate **Connessioni** → **Router Wi-Fi e tethering** → **Router Wi-Fi**.



**2** Toccate il cursore per attivare questa funzione.

Sulla barra di stato compare l'icona . Altri dispositivi possono trovare il vostro nell'elenco delle reti Wi-Fi.

Per impostare una password per il router Wi-Fi, toccate  → **Configura Router Wi-Fi** e selezionate il livello di protezione. Successivamente, inserite una password e toccate **Salva**.

**3** Sullo schermo dell'altro dispositivo, cercate e selezionate il vostro dispositivo dall'elenco delle reti Wi-Fi.



- Se il router Wi-Fi non viene trovato, sul dispositivo toccate  → **Configura Router Wi-Fi**, quindi deselezionate **Nascondi dispositivo personale**.
- Se l'altro dispositivo non riesce a connettersi al router Wi-Fi, toccate  → **Dispositivi consentiti** e toccate il cursore **Solo dispositivi consentiti** per disattivare questa funzione.

**4** Sul dispositivo connesso, utilizzate la connessione dati di rete mobile del dispositivo per accedere a Internet.

## Call & Message Continuity

Utilizzate le funzioni di chiamata e messaggistica del vostro dispositivo su altri dispositivi registrati sul vostro account Samsung.

- Per utilizzare questa funzione, dovrete effettuare l'accesso al vostro account Samsung.
- Le chiamate di emergenza possono essere effettuate solamente dal vostro dispositivo.
- Durante le chiamate effettuate da altri dispositivi, la qualità della chiamata potrebbe diminuire.

**1** Nel menu Impostazioni, selezionate Connessioni, quindi toccate il cursore Continuità di chiamate e messaggi per attivare questa funzione.

Quando utilizzate questa funzionalità per la prima volta, accettate i termini e le condizioni.

**2** Attivate la funzionalità Continuità di chiamate e messaggi anche sull'altro dispositivo.

Una volta che il vostro dispositivo e l'altro dispositivo sono connessi, quest'ultimo verrà visualizzato nell'elenco dei dispositivi connessi.

## Altre impostazioni di rete

Personalizzate le impostazioni per controllare altre funzionalità di connessione.

Nel menu Impostazioni, toccate **Connessioni** → **Altre impostazioni di rete**.

- **Ricerca dispositivi vicini:** consente di cercare dispositivi nelle vicinanze a cui connettersi.
- **Stampa:** configurate le impostazioni relative ai plug-in per stampanti installati sul dispositivo. Potete cercare le stampanti disponibili o aggiungerne una manualmente per stampare i file. Per maggiori informazioni, fate riferimento a [Stampa](#).
- **MirrorLink:** utilizzate la funzione MirrorLink per controllare le applicazioni MirrorLink del dispositivo sul monitor dell'autoradio. Per maggiori informazioni, fate riferimento a [MirrorLink](#).
- **VPN:** consente la configurazione sul dispositivo di reti virtuali (VPN) per la connessione alla rete privata di una scuola o di un'azienda.
- **DNS privato:** consente di utilizzare il sistema dei nomi di dominio (DNS) affidabile per una rete interna privata di una scuola o un'azienda, invece di una rete di hosting esterna. La ricerca e la connessione al DNS avviene automaticamente, oppure potete cercare e connettervi al DNS manualmente.
- **Ethernet:** quando vi collegate a un adattatore Ethernet, potete utilizzare una rete cablata e configurare le impostazioni di rete.

## Stampa

Configurate le impostazioni relative ai plug-in per stampanti installati sul dispositivo. Potete connettere il dispositivo ad una stampante tramite Wi-Fi oppure Wi-Fi Direct e stampare immagini o documenti.



Alcune stampanti potrebbero non essere compatibili con il dispositivo.

### Aggiunta dei plug-in per stampante

Aggiungete i plug-in per le stampanti che desiderate collegare al dispositivo.

**1** Nel menu Impostazioni, toccate **Connessioni** → **Altre impostazioni di rete** → **Stampa** → **Scarica plug-in**.

**2** Cercate un plug-in per stampante su **Play Store**.

**3** Selezionate un plug-in ed installatelo.

**4** Selezionate il plug-in.

Il dispositivo cerca automaticamente le stampanti connesse alla stessa rete Wi-Fi del vostro dispositivo.

**5** Selezionate una stampante da aggiungere.



Per aggiungere stampanti manualmente, toccate  → **Aggiungi stampante**.

### Stampa di contenuti

Mentre visualizzate dei contenuti, come immagini o documenti, accedete all'elenco delle opzioni, toccate **Stampa** → ▼ → **Tutte le stampanti**, quindi selezionate una stampante.



I metodi di stampa potrebbero variare in base al tipo di contenuto.

## MirrorLink

Potete visualizzare la schermata del dispositivo sul monitor dell'unità audio della vostra vettura.

Connettete il vostro dispositivo ad un veicolo per controllare le applicazioni MirrorLink del dispositivo sul monitor dell'autoradio del veicolo.

Nel menu Impostazioni, toccate **Connessioni** → **Altre impostazioni di rete** → **MirrorLink**.



Il dispositivo è compatibile con veicoli che supportano la versione MirrorLink 1.1 o superiore.

### Connessione del dispositivo a un veicolo tramite MirrorLink

Quando utilizzate questa funzione per la prima volta, connettete il dispositivo ad una rete Wi-Fi o mobile.

- 1 Abbinare il dispositivo a un veicolo tramite Bluetooth.  
Per maggiori informazioni, fate riferimento a [Abbinamento con altri dispositivi Bluetooth](#).
- 2 Collegate il dispositivo al veicolo utilizzando il cavo USB.  
Quando sono collegati, effettuate l'accesso all'applicazione MirrorLink del dispositivo sul monitor dell'autoradio.

### Interruzione della connessione MirrorLink

Scollegate il cavo USB dal dispositivo e dal veicolo.

## Suoni e vibrazione

### Opzioni

Modificate le impostazioni relative ai suoni del dispositivo.

Nel menu Impostazioni, toccate **Suoni e vibrazione**.

- **Modalità audio:** consente di utilizzare la modalità suono, vibrazione o silenzioso.
- **Vibra e squilla:** consente di impostare la vibrazione del dispositivo e la riproduzione di una suoneria per le chiamate in arrivo.
- **Suoneria:** consente di modificare la suoneria per le chiamate.
- **Tipo vibrazione:** consente di selezionare un tipo di vibrazione.
- **Suoni di notifica:** consente di modificare il suono della notifica.
- **Volume:** consente di regolare il livello del volume per le suonerie, la musica, i video, i suoni di sistema e le notifiche.
- **Usa tasti volume per multimedia:** consente di regolare il volume dell'audio per i contenuti multimediali nel dispositivo quando premete i tasti Volume.
- **Suoni di sistema:** consente di impostare il suono o la vibrazione per azioni, tra cui l'attivazione o la disattivazione dello schermo oppure il controllo del touchscreen.
- **Impostazioni audio avanzate:** consente di ottimizzare le impostazioni per la riproduzione dei contenuti multimediali. Per maggiori informazioni, fate riferimento a [Dolby Atmos \(suono surround\)](#) oppure [Separa audio applicazione](#).

## Dolby Atmos (suono surround)

Selezionate una modalità suono surround ottimizzata per diversi tipi di audio, come film, musica e voce. Grazie a Dolby Atmos, potete vivere i suoni in movimento che fluiscono intorno a voi.

Nel menu Impostazioni, toccate **Suoni e vibrazione** → **Impostazioni audio avanzate** → **Qualità audio ed effetti** → **Dolby Atmos**, toccate il cursore per attivare questa funzione, quindi selezionate una modalità.



Prima di utilizzare questa funzione, è necessario collegare un auricolare.

## Separa audio applicazione

consente al dispositivo di riprodurre, sull'altoparlante o l'auricolare Bluetooth connesso, l'audio multimediale di una specifica applicazione, distinguendolo dall'audio di altre applicazioni.

Ad esempio, potete ascoltare il Navigatore tramite l'altoparlante del dispositivo mentre ascoltate i brani di un'applicazione musicale tramite l'altoparlante Bluetooth del veicolo.

- 1 Nel menu Impostazioni, toccate **Suoni e vibrazione** → **Impostazioni audio avanzate** → **Separa audio applicazione** e toccate il cursore per attivare questa funzione.
- 2 Selezionate l'applicazione nella quale riprodurre i suoni multimediali separatamente e toccate il tasto Indietro.
- 3 Selezionate un dispositivo per la riproduzione dei suoni multimediali dell'applicazione selezionata.



## Notifiche

### Opzioni

Modificate le impostazioni delle notifiche.

Nel menu Impostazioni, toccate **Notifiche**.

- **Badge icona dell'applicazione:** modificate le impostazioni relative ai badge delle icone delle applicazioni. Per maggiori informazioni, fate riferimento a [Badge icona dell'applicazione](#).
- **Non disturbare:** consente di disattivare i suoni del dispositivo per chiamate in arrivo, notifiche e multimedia, ad esclusione delle eccezioni consentite.
- **Barra di stato:** consente di visualizzare solo tre notifiche recenti e decidere se mostrare il livello di batteria residua in percentuale sulla barra di stato.
- **Inviata di recente:** consente di visualizzare le applicazioni che hanno ricevuto notifiche recenti e di modificare le impostazioni di notifica. Per personalizzare le impostazioni di notifica per altre applicazioni, toccate **Mostra tutti** → ▼ → **Tutti/ e** e selezionate un'applicazione dall'elenco.

### Badge icona dell'applicazione

Modificate le impostazioni relative ai badge delle icone delle applicazioni.

Nel menu Impostazioni, toccate **Notifiche** → **Badge icona dell'applicazione**.

Per visualizzare i badge delle icone, toccate il cursore e attivate questa funzione. Per modificare lo stile dei badge, selezionate un'opzione sotto la voce **Stile badge**.

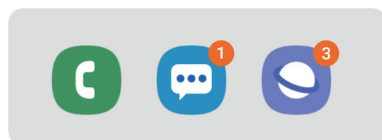

Con numero

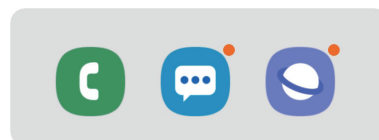

Senza numero

# Schermo

## Opzioni

Modificate le impostazioni del display e della schermata Home.

Nel menu Impostazioni, toccate **Schermo**.

- **Luminosità:** consente di regolare la luminosità del display.
- **Luminosità adattiva:** consente al dispositivo di tenere traccia delle modifiche della luminosità e di applicarle automaticamente in condizioni di luminosità simili.
- **Filtro Luce blu:** consente di attivare il filtro luce blu e di modificare le impostazioni. Per maggiori informazioni, fate riferimento a [Filtro luce blu](#).
- **Modalità notte:** consente di ridurre l'affaticamento degli occhi applicando il tema scuro quando il dispositivo viene utilizzato di notte o in un luogo buio.



- Abilitate il GPS sul dispositivo per attivare la modalità notturna di notte e per disattivarla al mattino, in base alla vostra posizione attuale.

- In alcune applicazioni il tema scuro non può essere applicato.

- **Modalità schermo:** consente di cambiare la modalità schermo per regolare il colore e il contrasto del display. Per maggiori informazioni, fate riferimento a [Cambio della modalità schermo o regolazione del colore del display](#).
- **Stile e dimensioni carattere:** modificate la dimensione e il tipo di carattere.
- **Zoom schermo:** modificate le impostazioni di zoom della schermata.
- **Applicazioni a schermo intero:** consente di selezionare le applicazioni da utilizzare nel formato a schermo intero.
- **Spegnimento schermo:** consente di regolare la durata della retroilluminazione dello schermo.
- **Schermata Home:** consente di modificare la dimensione della griglia per visualizzare più o meno elementi nella schermata Home ed altro.
- **Modalità facile:** consente di passare alla modalità facile per visualizzare icone più grandi e un layout più semplice nella schermata Home.

- **Barra di navigazione:** consente di modificare le impostazioni della barra di navigazione. Per maggiori informazioni, fate riferimento a [Barra di navigazione \(tasti virtuali\)](#).
- **Protezione da tocchi involontari:** impedisce il rilevamento di comandi tattili in luoghi bui, come tasche o borse.
- **Sensibilità tocco:** consente di aumentare la sensibilità dello schermo al tocco per utilizzare pellicole protettive per lo schermo.
- **Screensaver:** consente di avviare uno screensaver quando il dispositivo è in carica. Per maggiori informazioni, fate riferimento a [Screensaver](#).

## Filtro luce blu

Riducete l'affaticamento della vista limitando la quantità di luce blu emessa dallo schermo.

Quando guardate video HDR da servizi video con esclusiva HDR, il filtro luce blu potrebbe non essere applicato.

- 1 Nel menu Impostazioni, toccate **Schermo** → **Filtro Luce blu**, quindi toccate il cursore **Attiva adesso** per attivare questa funzione.
- 2 Trascinate la barra di regolazione per regolare l'opacità del filtro.
- 3 Per pianificare l'applicazione del filtro luce blu dello schermo, toccate il cursore **Attiva come programmato** per selezionare questa funzione.
  - **Dal tramonto all'alba:** consente di applicare il filtro luce blu di notte e di disattivarlo al mattino in base alla posizione attuale.
  - **Programmazione personalizzata:** consente di applicare il filtro luce blu ad un'ora prestabilita.

## Cambio della modalità schermo o regolazione del colore del display

Selezionate una modalità schermo adeguata alla visione di film o immagini, oppure regolate il colore del display secondo le vostre preferenze. Se selezionate la modalità **Schermo adattivo**, potete regolare il bilanciamento colore del display in base al valore cromatico.

### Cambio della modalità schermo

Nel menu Impostazioni, toccate **Schermo** → **Modalità schermo** e selezionate la modalità desiderata.

- **Vivida / Schermo adattivo**: consente di ottimizzare la gamma cromatica, la saturazione e la nitidezza del display. Inoltre, potete regolare il bilanciamento del colore del display in base al valore cromatico.
- **Naturale**: consente di regolare lo schermo su una tonalità naturale. (Galaxy A70)
- **Cinema AMOLED**: adatto alla visione di video. (Galaxy A50)
- **Foto AMOLED**: adatto alla visualizzazione di immagini. (Galaxy A50)
- **Di base**: impostazione predefinita adatta ad un uso generico. (Galaxy A50)



- Potete regolare il colore del display solo nella modalità **Vivida (Schermo adattivo)**.
- La modalità **Vivida (Schermo adattivo)** potrebbe non essere compatibile con applicazioni di terze parti.
- Non potete cambiare la modalità schermo quando è attivo il filtro luce blu.

### Ottimizzazione del bilanciamento del colore a schermo intero

Ottimizzate il colore del display regolando le tonalità di colore che preferite.

Quando trascinate la barra di regolazione del colore verso **Colori freddi**, la tonalità cromatica blu aumenta. Quando trascinate la barra verso **Colori caldi**, la tonalità cromatica rossa aumenta.

- 1 Nel menu Impostazioni, toccate **Schermo** → **Modalità schermo** → **Vivida (Schermo adattivo)**.
- 2 Regolate la barra di regolazione del colore sotto **Bilanciamento bianco**.  
Il bilanciamento del colore dello schermo sarà ottimizzato.

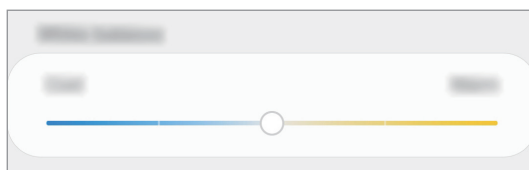

## Regolazione della tonalità dello schermo in base al valore cromatico

Aumentate o diminuite determinate tonalità cromatiche regolandone singolarmente i valori.

- 1 Nel menu Impostazioni, toccate **Schermo** → **Modalità schermo** → **Vivida (Schermo adattivo)**.
- 2 Toccate **Impostazioni avanzate**.
- 3 Regolate la barra del colore secondo le vostre preferenze.  
La tonalità dello schermo sarà regolata.

## Screensaver

Visualizzate immagini come screensaver quando lo schermo si spegne in maniera automatica. Lo screensaver sarà visualizzato quando il dispositivo è in carica.

- 1 Nel menu Impostazioni, toccate **Schermo** → **Screensaver** e toccate il cursore per attivare questa funzione.
- 2 Selezionate un'opzione.  
Se selezionate **Cornice foto** o **Foto**, inizierà una presentazione con le immagini selezionate.  
Se selezionate **Riquadri foto**, le immagini selezionate appariranno come piccole schede e si sovrapporranno.
- 3 Toccate  per selezionare gli album per la visualizzazione delle immagini.
- 4 Al termine, toccate il tasto Indietro.  
Per visualizzare l'anteprima dell'opzione selezionata, toccate **Anteprima**.



Se toccate lo schermo durante la visualizzazione dello screensaver, lo schermo si accende.

## Sfondi e temi

Modificate le impostazioni relative agli sfondi per la schermata Home e la schermata di blocco, oppure applicate vari temi al dispositivo.

Nel menu Impostazioni, toccate **Sfondi e temi**.

- **Sfondi:** consente di modificare le impostazioni per lo sfondo della schermata Home e della schermata di blocco.
- **Temi:** consente di cambiare il tema del dispositivo.
- **Icone:** consente di cambiare lo stile delle icone.
- **AOD:** consente di selezionare un'immagine da visualizzare su Always On Display.

## Schermata di blocco

### Opzioni

Modificate le impostazioni relative alla schermata di blocco.

Nel menu Impostazioni, toccate **Schermata di blocco**.



Le opzioni disponibili potrebbero variare in base al metodo di blocco schermo selezionato.

- **Tipo di blocco schermo:** consente di modificare il metodo di blocco dello schermo.
- **Smart Lock:** consente al dispositivo di sbloccarsi quando rileva dispositivi o posizioni affidabili. Per maggiori informazioni, fate riferimento a [Smart Lock](#).
- **Impostazioni blocco sicuro:** consente di modificare le impostazioni di blocco dello schermo per il metodo di blocco selezionato.
- **Always On Display:** consente di visualizzare delle informazioni quando lo schermo è spento. Per maggiori informazioni, fate riferimento a [Always On Display](#).
- **Stile orologio:** consente di modificare il tipo e il colore dell'orologio visualizzato sulla schermata di blocco.
- **Orologio roaming:** consente di impostare l'orologio in modo da mostrare sia il fuso orario locale che del proprio Paese sulla schermata di blocco in roaming.

- **FaceWidget:** modificate le impostazioni degli elementi visualizzati sulla schermata di blocco.
- **Informazioni contatto:** consente di visualizzare informazioni di contatto, ad esempio l'indirizzo e-mail, sulla schermata di blocco.
- **Notifiche:** consente di impostare la modalità di visualizzazione delle notifiche sulla schermata di blocco.
- **Collegamenti alle applicazioni:** consente di selezionare le applicazioni da aprire direttamente dalla schermata di blocco.
- **Informazioni sulla schermata di blocco:** consente di visualizzare la versione e le informazioni legali di Schermata di blocco.

## Smart Lock

Potete decidere di sbloccare il dispositivo e mantenerlo sbloccato quando vengono rilevati dispositivi o luoghi affidabili.

Ad esempio, se avete impostato la vostra casa come luogo affidabile, non appena tornerete a casa il vostro dispositivo rileverà la posizione e si sbloccherà automaticamente.



- Questa funzionalità potrà essere utilizzata dopo aver impostato un metodo di blocco dello schermo.
- Quando accendete il dispositivo o dopo quattro ore dall'ultimo utilizzo del dispositivo, dovrete sbloccare lo schermo utilizzando il segno, il PIN o la password che avete impostato.

- 1 Nel menu Impostazioni, toccate **Schermata di blocco** → **Smart Lock**.
- 2 Sbloccate lo schermo usando il metodo preimpostato.
- 3 Selezionate un'opzione e seguite le istruzioni visualizzate per completare la configurazione.

## Dati biometrici e sicurezza

### Opzioni

Modificate le impostazioni per la sicurezza del dispositivo.

Nel menu Impostazioni, toccate **Dati biometrici e sicurezza**.

- **Riconoscimento del viso:** consente di sbloccare lo schermo con il riconoscimento del volto. Per maggiori informazioni, fate riferimento a [Riconoscimento del viso](#).
- **Impronte digitali:** consente di registrare le vostre impronte digitali per sbloccare lo schermo. Per maggiori informazioni, fate riferimento a [Riconoscimento delle impronte digitali](#).
- **Preferenze dati biometrici:** consente di modificare le impostazioni dei dati biometrici.
- **Google Play Protect:** consente di verificare l'eventuale presenza di applicazioni e situazioni dannose, di essere avvisati del loro potenziale pericolo e di rimuoverle.
- **Trova dispositivo personale:** consente di attivare o disattivare la funzionalità Trova dispositivo personale. Accedete al sito Web di Trova dispositivo personale ([findmymobile.samsung.com](http://findmymobile.samsung.com)) per rintracciare e controllare il dispositivo smarrito o rubato.

Inoltre, potete consentire al servizio localizzazione di Google di fornire informazioni più accurate sulla posizione del dispositivo.

- **Aggiornamento della sicurezza:** consente di visualizzare la versione del software del dispositivo e di controllare la presenza di eventuali aggiornamenti.
- **Samsung Pass:** consente di verificare facilmente e in maniera sicura la vostra identità attraverso i vostri dati biometrici. Per maggiori informazioni, fate riferimento a [Samsung Pass](#).
- **Installa app sconosciute:** consente l'installazione di applicazioni da origini sconosciute.
- **Area Personale:** consente di creare una cartella sicura per proteggere i contenuti e le applicazioni private dall'accesso altrui. Per maggiori informazioni, fate riferimento a [Area Personale](#).
- **Crittografia scheda SD:** consente di impostare la crittografia dei file di una scheda di memoria.



Se nel dispositivo ripristinate i valori predefiniti di fabbrica con questa impostazione attiva, è possibile che i file crittografati non vengano letti. Disattivate questa impostazione prima di ripristinare il dispositivo.



- **Altre impostazioni di sicurezza:** consente di configurare impostazioni di sicurezza aggiuntive.
- **Posizione:** consente di modificare le impostazioni per i permessi relativi alla vostra posizione.
- **Autorizzazioni delle app:** consente di controllare le applicazioni che hanno l'autorizzazione di accedere e modificare le informazioni del dispositivo. Inoltre, potete modificare le impostazioni dei permessi.
- **Invia dati diagnostici:** consente di inviare automaticamente a Samsung le informazioni relative alla diagnostica e all'uso del dispositivo.
- **Informazioni di marketing:** consente di ricevere informazioni commerciali da Samsung, come offerte speciali, vantaggi per i membri e newsletter.

## Riconoscimento del viso

Potete impostare lo sblocco dello schermo con il riconoscimento del volto.



- Se impostate il volto come metodo di blocco dello schermo, all'accensione del dispositivo non potrete utilizzarlo come metodo di sblocco iniziale. Per utilizzare il dispositivo, dovete sbloccare lo schermo utilizzando il segno, il PIN o la password impostati al momento della registrazione del volto. Fate attenzione a non dimenticare il segno, il PIN o la password.
- Cambiando il metodo di sblocco dello schermo in **Trascinamento** oppure **Nessuno**, metodi che non offrono sicurezza, tutti i dati biometrici vengono eliminati. Per utilizzare i dati biometrici in applicazioni o funzionalità, dovete registrare nuovamente i vostri dati biometrici.



### Precauzioni per il riconoscimento del volto

Prima di utilizzare il riconoscimento del volto per sbloccare il dispositivo, ricordate le seguenti precauzioni.

- Il dispositivo potrebbe essere sbloccato da qualcuno o qualcosa che vi assomigli.
- Il riconoscimento del volto è meno sicuro di un segno, un PIN o una password.

### Per un miglior riconoscimento del volto

Quando utilizzate il riconoscimento del volto, considerate i seguenti punti:

- Considerate le condizioni al momento della registrazione, qualora ad esempio indossiate occhiali, cappelli, maschere o abbiate la barba o un trucco pesante.
- Assicuratevi di essere in un'area ben illuminata e che l'obiettivo della fotocamera sia pulito durante la registrazione.
- Assicuratevi che l'immagine non sia sfocata per una migliore corrispondenza.

## Registrazione del volto

Per una migliore registrazione del volto, eseguite la registrazione in luoghi chiusi e al riparo dalla luce solare diretta.

- 1 Nel menu Impostazioni, toccate **Dati biometrici e sicurezza** → **Riconoscimento del viso**.
- 2 Sbloccate lo schermo usando il metodo preimpostato.  
Se non è stato impostato un metodo di blocco dello schermo, createne uno.
- 3 Leggete le istruzioni visualizzate e toccate **Continua**.
- 4 Selezionate se state indossando o meno gli occhiali e toccate **Continua**.
- 5 Tenete il dispositivo rivolto verso di voi e guardate lo schermo.



- 6 Posizionate il volto all'interno della cornice sullo schermo.  
La fotocamera effettuerà la scansione del vostro volto.  
Quando compare la schermata delle funzioni utili, toccate un cursore per attivare la funzionalità desiderata e toccate **OK**.



Se lo sblocco dello schermo con il vostro volto non funziona correttamente, toccate **Rimuovi i dati sul viso** per eliminare il volto registrato e registrarlo nuovamente.

## Rimozione dei dati registrati relativi al volto

Potete eliminare i dati registrati relativi al volto.

- 1 Nel menu Impostazioni, toccate **Dati biometrici e sicurezza** → **Riconoscimento del viso**.
- 2 Sbloccate lo schermo usando il metodo preimpostato.
- 3 Toccate **Rimuovi i dati sul viso** → **Rimuovi**.

Una volta eliminato il volto registrato, saranno disattivate anche tutte le funzionalità collegate.

## Sblocco dello schermo con il volto

Potete sbloccare lo schermo con il volto invece di utilizzare un segno, un PIN o una password.

- 1 Nel menu Impostazioni, toccate **Dati biometrici e sicurezza** → **Riconoscimento del viso**.
- 2 Sbloccate lo schermo usando il metodo preimpostato.
- 3 Toccate il cursore **Sblocco tramite volto** per attivare questa funzione.



Per ridurre la possibilità di riconoscere i volti nelle foto o nei video, toccate il cursore **Riconoscimento più rapido** per disattivare questa funzione. Questa operazione potrebbe ridurre la velocità di riconoscimento dei volti.

- 4 Nella schermata di blocco, guardate lo schermo.

Quando il vostro volto viene riconosciuto, potete sbloccare lo schermo senza utilizzare altri metodi di blocco dello schermo. Se il vostro volto non venisse riconosciuto, utilizzate il metodo di blocco dello schermo preimpostato.

## Riconoscimento delle impronte digitali

Per permettere al dispositivo il riconoscimento delle impronte digitali, è necessario registrare e memorizzare le informazioni delle vostre impronte sul dispositivo. Dopo la registrazione, potrete impostare l'utilizzo delle impronte digitali per controllare le seguenti funzioni:

- Blocco schermo
- Area Personale



- La disponibilità di questa funzione potrebbe variare in base al paese o al gestore telefonico.
- Il riconoscimento delle impronte digitali utilizza le caratteristiche peculiari di ciascuna impronta per migliorare la sicurezza del dispositivo. La probabilità che il sensore di impronte digitali confonda due impronte digitali diverse è molto ridotta. Tuttavia, in rari casi in cui due impronte digitali siano molto simili, il sensore potrebbe riconoscerle come identiche.
- Se impostate l'impronta digitale come metodo di blocco dello schermo, all'accensione del dispositivo non potrete utilizzarlo come metodo di sblocco iniziale. Per utilizzare il dispositivo, dovete sbloccare lo schermo utilizzando il segno, il PIN o la password impostati al momento della registrazione dell'impronta digitale. Fate attenzione a non dimenticare il segno, il PIN o la password.
- Se le impronte non venissero riconosciute, sbloccate il dispositivo utilizzando il segno, il PIN, o la password impostata quando avete registrato l'impronta, quindi registrate di nuovo le impronte. Se dimenticate il segno, il PIN o la password, potrete utilizzare il dispositivo solo dopo averlo ripristinato. Samsung non è responsabile per eventuali perdite dati o inconvenienti causati da codici di sblocco dimenticati.
- Cambiando il metodo di sblocco dello schermo in **Trascinamento** oppure **Nessuno**, metodi che non offrono sicurezza, tutti i dati biometrici vengono eliminati. Per utilizzare i dati biometrici in applicazioni o funzionalità, dovete registrare nuovamente i vostri dati biometrici.

## Per un miglior riconoscimento delle impronte digitali

Quando effettuate la scansione delle vostre impronte digitali sul dispositivo, prestate attenzione alle seguenti condizioni che potrebbero incidere sulla resa della funzione:

- Il dispositivo potrebbe non riconoscere le impronte digitali con rughe o cicatrici.
- Il dispositivo potrebbe non riconoscere le impronte digitali di dita piccole o sottili.
- Per migliorare la resa del riconoscimento, registrate le impronte digitali della mano che usate più spesso per eseguire attività sul dispositivo.
- Il dispositivo ha un sensore di riconoscimento delle impronte digitali integrato nella parte centrale inferiore dello schermo. Accertatevi che la pellicola protettiva o il touchscreen nella zona del sensore di riconoscimento delle impronte digitali non presentino graffi o danni da oggetti come monete, chiavi, penne e collane.
- Accertatevi che la zona del sensore di riconoscimento delle impronte digitali nella parte centrale inferiore dello schermo e le vostre dita siano pulite e asciutte.
- Se piegate il dito o utilizzate la punta, il dispositivo potrebbe non riconoscere le impronte digitali.

Premete sullo schermo in modo tale che l'impronta digitale copra tutta la superficie della zona del sensore di riconoscimento delle impronte digitali.

## Registrazione delle impronte digitali

**1** Nel menu Impostazioni, toccate **Dati biometrici e sicurezza** → **Impronte digitali**.

**2** Sbloccate lo schermo usando il metodo preimpostato.

Se non è stato impostato un metodo di blocco dello schermo, createne uno.

### 3 Registrate l'impronta digitale.

Posizionate il dito sul sensore di riconoscimento delle impronte digitali posizionato nella parte inferiore dello schermo. Dopo che il dispositivo ha rilevato il dito, sollevatelo e posizionate nuovamente sul sensore di riconoscimento delle impronte digitali.

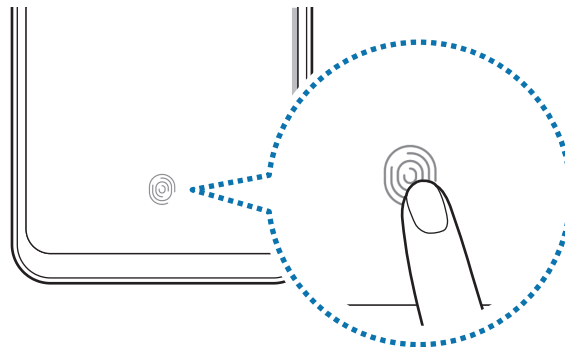

Ripetete questa azione finché l'impronta non viene registrata.

### 4 Al termine della registrazione delle impronte digitali, toccate **Fatto**.

## Eliminazione delle impronte digitali registrate

Potete eliminare le impronte digitali registrate.

- 1 Nel menu Impostazioni, toccate **Dati biometrici e sicurezza** → **Impronte digitali**.
- 2 Sbloccate lo schermo usando il metodo preimpostato.
- 3 Selezionate l'impronta digitale da eliminare e toccate **Rimuovi** → **Rimuovi**.

## Sblocco dello schermo con le impronte digitali

Potete sbloccare lo schermo con l'impronta digitale invece di un segno, di un PIN o di una password.

- 1 Nel menu Impostazioni, toccate **Dati biometrici e sicurezza** → **Impronte digitali**.
- 2 Sbloccate lo schermo usando il metodo preimpostato.
- 3 Toccate il cursore **Sblocco con impronta digitale** per attivare questa funzione.
- 4 Nella schermata di blocco, posizionate il dito sul sensore di riconoscimento delle impronte digitali ed eseguite la scansione dell'impronta digitale.

## Samsung Pass

Samsung Pass rende più facile e sicuro l'accesso al vostro account Samsung, ai siti Web e alle applicazioni utilizzando i vostri dati biometrici, come le impronte digitali, invece delle credenziali di accesso. Inoltre, Samsung Pass vi consente di inserire dati personali, come indirizzo o gli estremi della carta di pagamento, più facilmente e rapidamente tramite i vostri dati biometrici registrati.

Registrate i vostri dati biometrici su Samsung Pass e impostate l'accesso ai siti Web o alle applicazioni supportate tramite i dati di Samsung Pass.



- Per utilizzare questa funzionalità, il dispositivo deve essere connesso a una rete Wi-Fi o mobile.
- Per utilizzare questa funzionalità, dovete registrarvi ed effettuare l'accesso al vostro account Samsung. Per maggiori informazioni, fate riferimento all' [Samsung account](#).
- La funzionalità di accesso ai siti Web è disponibile solo per i siti a cui accedete tramite l'applicazione **Internet**. Alcuni siti Web potrebbero non supportare questa funzione.
- I dati biometrici e i dati delle carte di pagamento registrati vengono salvati solo sul dispositivo e non vengono sincronizzati con altri dispositivi o server.

## Registrazione di Samsung Pass

Prima di utilizzare Samsung Pass, registrate i vostri dati biometrici su Samsung Pass.

- 1 Nel menu Impostazioni, toccate **Dati biometrici e sicurezza** → **Samsung Pass**.
- 2 Toccate **Accetto**, inserite l'ID e la password del vostro account Samsung, quindi toccate **Accedi**.
- 3 Accettate i termini e le condizioni di Samsung Pass.
- 4 Toccate **Continua** per registrare le vostre impronte digitali.  
Per maggiori informazioni, fate riferimento a [Riconoscimento delle impronte digitali](#).
- 5 Effettuate la scansione delle impronte digitali e toccate **Avanti** per completare la registrazione su Samsung Pass.

Se l'opzione **Aggiungi Samsung Pass alla schermata Home** è spuntata, l'icona Samsung Pass sarà aggiunta nella schermata Home.

Se è spuntata l'opzione **Usa Samsung Pass anziché password di Samsung account**, potete utilizzare i dati biometrici registrati per verificare la vostra identità invece di inserire la password Samsung account.

## Verifica della password dell'account Samsung

Ad esempio, potete utilizzare i dati biometrici registrati per verificare la vostra identità, invece di inserire la password Samsung account quando, ad esempio, acquistate contenuti da **Galaxy Apps** (**Galaxy Store**).

- 1 Nel menu Impostazioni, toccate **Dati biometrici e sicurezza** → **Samsung Pass**.
- 2 Sbloccate lo schermo usando il metodo preimpostato.
- 3 Toccate **☰** → **Impostazioni** → **Samsung account**, quindi toccate il cursore **Conferma con Samsung Pass** per attivare questa funzione.



## Utilizzo di Samsung Pass per accedere ai siti Web

Potete utilizzare Samsung Pass per accedere ai siti Web che supportano il riempimento automatico di ID e password.

- 1 Aprite il sito Web a cui volete accedere.
- 2 Inserite nome utente e password, quindi toccate il tasto di accesso al sito Web.
- 3 Quando compare una finestra pop-up che vi chiede di salvare le informazioni di accesso, spuntate **Accedi con Samsung Pass** e toccate **Ricorda**.

Ora potete utilizzare i dati biometrici registrati su Samsung Pass per accedere al sito Web.

## Utilizzo di Samsung Pass per accedere alle applicazioni

Potete utilizzare Samsung Pass per accedere alle applicazioni che supportano la compilazione automatica di ID e password.

- 1 Aprite un'applicazione a cui volete accedere.
- 2 Inserite nome utente e password, quindi toccate il tasto di accesso all'applicazione.
- 3 Quando compare una finestra pop-up che vi chiede di salvare le informazioni di accesso, toccate **Salva**.

Ora potete utilizzare i dati biometrici registrati su Samsung Pass per accedere all'applicazione.

## Gestione dei dati di accesso

Visualizzate l'elenco dei siti Web e delle applicazioni impostati per l'utilizzo di Samsung Pass e gestite i vostri dati di accesso.

- 1 Nel menu Impostazioni, toccate **Dati biometrici e sicurezza** → **Samsung Pass**.
- 2 Sbloccate lo schermo usando il metodo preimpostato.
- 3 Toccate **Accesso** e selezionate un sito Web o un'applicazione dall'elenco.
- 4 Toccate **Modifica** e modificate il vostro ID, la password e il nome del sito Web o dell'applicazione. Per eliminare il sito Web o l'applicazione, toccate **Elimina**.

## Utilizzo di Samsung Pass con siti Web e applicazioni

Quando utilizzate siti Web o applicazioni che supportano Samsung Pass, potete facilmente accedere con Samsung Pass.

Per visualizzare l'elenco di siti Web e applicazioni che supportano Samsung Pass, nel menu Impostazioni, toccate **Dati biometrici e sicurezza** → **Samsung Pass**, sbloccate lo schermo con il vostro metodo di blocco preimpostato, quindi toccate **Partner**. Se non ci sono siti Web o applicazioni che supportano Samsung Pass, l'opzione **Partner** non compare.



- I siti Web e le applicazioni disponibili potrebbero variare in base al paese o al gestore telefonico.
- Samsung non è responsabile di eventuali perdite o inconvenienti causati dall'accesso a siti Web o applicazioni tramite Samsung Pass.

## Inserimento automatico dei dati personali

Potete utilizzare Samsung Pass per inserire facilmente il vostro indirizzo o gli estremi della carta di pagamento nelle applicazioni che supportano la compilazione automatica dei dati personali.

- 1 Nel menu Impostazioni, toccate **Dati biometrici e sicurezza** → **Samsung Pass**.
- 2 Sbloccate lo schermo usando il metodo preimpostato.
- 3 Toccate **Riempimento automatico moduli** e selezionate **Aggiungi indirizzo** oppure **Aggiungi carta**.
- 4 Inserite le informazioni e toccate **Salva**.  
Ora potete utilizzare i dati biometrici registrati su Samsung Pass quando inserite automaticamente i dati personali sulle applicazioni supportate.

## Eliminazione dei dati Samsung Pass

Potete eliminare i vostri dati biometrici, i dati di accesso e i dati delle applicazioni registrati su Samsung Pass. Il vostro consenso ai termini e alle condizioni del Samsung account resta attivo.

- 1 Nel menu Impostazioni, toccate **Dati biometrici e sicurezza** → **Samsung Pass**.
- 2 Sbloccate lo schermo usando il metodo preimpostato.
- 3 Toccate **⋮** → **Impostazioni** → **Elimina dati** → **Elimina**.
- 4 Inserite la password Samsung account e toccate **OK**.  
I vostri dati Samsung Pass saranno eliminati.

## Area Personale

L'Area Personale protegge i contenuti e le applicazioni private, come foto e contatti, dall'accesso altrui. Potete proteggere i contenuti e le applicazioni private anche quando il dispositivo è sbloccato.

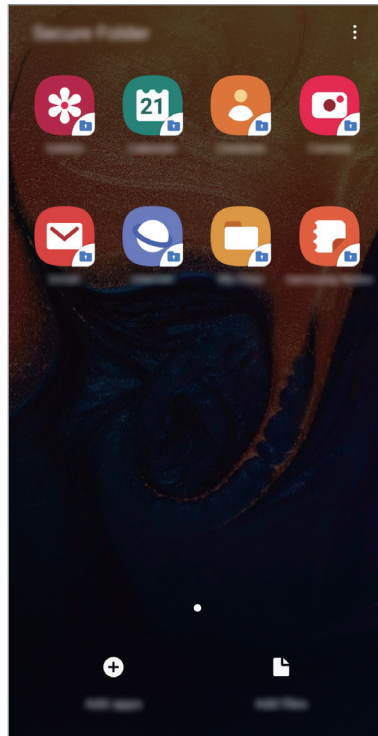

L'Area Personale è un'area separata di archiviazione protetta. I dati nell'Area Personale non possono essere trasferiti ad altri dispositivi con metodi di condivisione non approvati, come USB o Wi-Fi Direct. Il tentativo di personalizzare il sistema operativo o di modificare il software causerà il blocco automatico dell'Area Personale, rendendola inaccessibile. Prima di salvare i dati nell'Area Personale, assicuratevi di effettuare una copia dei dati in un'altra posizione sicura.

## Impostazione dell'Area Personale

- 1 Avviate l'applicazione **Impostaz.** e toccate **Dati biometrici e sicurezza** → **Area Personale**.
- 2 Leggete e accettate i termini e le condizioni.
- 3 Inserite l'ID e la password del Samsung account e toccate **Accedi**.
- 4 Leggete e accettate i termini e le condizioni e toccate **Avanti**.
- 5 Selezionate un metodo di blocco per utilizzare l'Area Personale e seguite le istruzioni visualizzate per completare la configurazione.

Per modificare il nome o il colore dell'icona della Cartella sicura, toccate  → **Personalizza icona**.



- Quando avviate l'applicazione **Area Personale**, dovete sbloccare l'applicazione utilizzando il metodo di blocco preimpostato.
- Se dimenticate il codice di sblocco dell'Area Personale, potete ripristinarlo utilizzando il vostro Samsung account. Toccate il tasto Segno dimenticato nella parte inferiore della schermata di blocco e inserite la password del Samsung account.

## Impostazione del blocco automatico per l'Area Personale

Impostate il blocco automatico dell'Area Personale del dispositivo quando questo non è in uso.

- 1 Avviate l'applicazione **Area Personale** e toccate  → **Impostazioni** → **Blocco automatico Area Personale**.
- 2 Selezionate un'opzione di blocco.



Per bloccare manualmente l'Area Personale, toccate  → **Proteggi**.

## Spostamento di contenuti nell'Area Personale

Spostate i contenuti, come foto e contatti, nell'Area Personale. Le azioni seguenti forniscono un esempio di come spostare un'immagine dalla memoria predefinita all'Area Personale.

**1** Avviate l'applicazione **Area Personale** e toccate **Aggiungi file**.

**2** Toccate **Immagini**, selezionate le immagini da spostare, quindi toccate **Fatto**.

**3** Toccate **Sposta**.

Gli elementi selezionati saranno eliminati dalla cartella originale e spostati nell'Area Personale. Per conservarne una copia, toccate **Copia**.



Il metodo di spostamento dei contenuti potrebbe variare in base al tipo di contenuto.

## Spostamento di contenuti dall'Area Personale

Spostate i contenuti dall'Area Personale all'applicazione corrispondente all'interno della memoria predefinita. Le azioni seguenti forniscono un esempio di come spostare un'immagine dall'Area Personale alla memoria predefinita.

**1** Avviate l'applicazione **Area Personale** e toccate **Galleria**.

**2** Selezionate un'immagine e toccate **⋮** → **Sposta fuori da Area Personale**.

Gli elementi selezionati saranno spostati in **Galleria** all'interno della memoria predefinita.

## Aggiunta delle applicazioni

Aggiungete un'applicazione da utilizzare nell'Area Personale.

- 1 Avviate l'applicazione **Area Personale** e toccate **Aggiungi applicazioni**.
- 2 Spuntate una o più applicazioni installate sul dispositivo e toccate **Aggiungi**.  
Per installare applicazioni da **Play Store** oppure **Galaxy Apps (Galaxy Store)**, toccate **Download da Play Store** oppure **Scarica da Galaxy Store**.

## Rimozione delle applicazioni dall'Area Personale

Tenete premuto su un'applicazione da eliminare e toccate **Disinstalla**.

## Aggiunta di un account

Aggiungete i vostri account Samsung e Google, oppure altri account, da sincronizzare con le applicazioni dell'Area Personale.

- 1 Avviate l'applicazione **Area Personale** e toccate **⋮** → **Impostazioni** → **Account** → **Aggiungi account**.
- 2 Selezionate un servizio per l'account.
- 3 Seguite le istruzioni visualizzate per completare la configurazione dell'account.

## Nascondere l'Area Personale

Potete nascondere il collegamento all'Area Personale dal menu Applicazioni.

Avviate l'applicazione **Area Personale**, toccate **⋮** → **Impostazioni**, quindi toccate il cursore **Mostra Area Personale** per disattivare questa funzione.

In alternativa, trascinate la barra di stato verso il basso per aprire il pannello delle notifiche. Quindi, scorrete verso il basso sul pannello delle notifiche e toccate **Area Personale** per disattivare questa funzione.



## Esecuzione del backup e ripristino dell'Area Personale

Eseguite il backup di dati e applicazioni dell'Area Personale su Samsung Cloud mediante il vostro Samsung account e ripristinateli in un secondo momento.

### Esecuzione del backup dei dati

- 1 Avviate l'applicazione **Area Personale** e toccate  → **Impostazioni** → **Backup e ripristino**.
- 2 Toccate **Aggiungi account** ed effettuate l'accesso al vostro Samsung account.
- 3 Toccate **Esegui backup dati Area Personale**.
- 4 Spuntate gli elementi di cui eseguire il backup e toccate **Backup**.  
Il backup dei dati sarà eseguito su Samsung Cloud.

### Ripristino dei dati

- 1 Avviate l'applicazione **Area Personale** e toccate  → **Impostazioni** → **Backup e ripristino**.
- 2 Toccate **Ripristina**.
- 3 Toccate  per selezionare un dispositivo per il ripristino dei dati.
- 4 Selezionate i tipi di dati da ripristinare e toccate **Ripristina**.  
I dati di cui è stato eseguito il backup verranno ripristinati sul dispositivo.

## Disinstallazione dell'Area Personale

Potete disinstallare l'Area Personale, compresi i contenuti e le applicazioni al suo interno.

Avviate l'applicazione **Area Personale** e toccate  → **Impostazioni** → **Altre impostazioni** → **Disinstalla**.

Per eseguire il backup di contenuti prima di disinstallare l'Area Personale, spuntate **Sposta file multimediali fuori da Area Personale** e toccate **Disinstalla**. Per accedere ai dati copiati in backup dalla Cartella sicura, avviate l'applicazione **Archivio**, quindi toccate **Memoria interna** → **Secure Folder**.



Il backup delle note salvate in **Samsung Notes** non viene eseguito.



## Account e backup

### Opzioni

Sincronizzate, eseguite il backup, oppure ripristinate i dati del dispositivo tramite Samsung Cloud. Inoltre, potete registrare e gestire gli account, ad esempio l'account Samsung oppure l'account Google o trasferite i dati da o verso altri dispositivi tramite Smart Switch.

Nel menu Impostazioni, toccate **Account e backup**.

- **Account:** consente di aggiungere i vostri account Samsung e Google, oppure altri account con cui eseguire la sincronizzazione.
- **Backup e ripristino:** consente di proteggere le informazioni personali, i dati delle applicazioni e le impostazioni del dispositivo. Potete eseguire il backup delle informazioni riservate ed accedervi in seguito. Dovete accedere al vostro account Google o Samsung per eseguire il backup o il ripristino dei dati.
- **Samsung Cloud:** consente di gestire i contenuti che desiderate conservare al sicuro su Samsung Cloud. Verificate lo stato di utilizzo della memoria Samsung Cloud e sincronizzate, effettuate il backup o ripristinate i dati. Per maggiori informazioni, fate riferimento a [Samsung Cloud](#).
- **Smart Switch:** consente di avviare Smart Switch e di trasferire i dati dal dispositivo precedente. Per maggiori informazioni, fate riferimento a [Trasferimento dei dati dal dispositivo precedente \(Smart Switch\)](#).



Eseguite regolarmente il backup dei dati in un luogo sicuro, come Samsung Cloud o su un computer, in modo da poterli ripristinare qualora i dati venissero corrotti o smarriti in caso di ripristino indesiderato ai dati di fabbrica.

## Samsung Cloud

Eseguite il backup dei dati dal dispositivo precedente su Samsung Cloud e ripristinate i dati sul nuovo dispositivo. Inoltre, potete sincronizzare i dati salvati sul vostro dispositivo con Samsung Cloud e visualizzare i dati salvati su Samsung Cloud. Dovete effettuare la registrazione e l'accesso al vostro account Samsung per utilizzare Samsung Cloud. Per maggiori informazioni, fate riferimento a [Samsung account](#).

### Backup di dati dal dispositivo precedente

- 1 Sul dispositivo precedente, effettuate l'accesso al vostro account Samsung.
- 2 Avviate l'applicazione **Impostaz.**, selezionate l'opzione di backup ed eseguite il backup dei dati.



- Se il dispositivo supporta Samsung Cloud, avviate l'applicazione **Impostaz.**, toccate **Account e backup** → **Samsung Cloud** → **Esegui backup dello smartphone**, spuntate gli elementi da includere nel backup, quindi toccate **Backup** per eseguire il backup dei dati.
- Il metodo di backup dei dati potrebbe variare in base al modello.
- Il backup non è disponibile per alcuni dati. Per verificare quali dati saranno oggetto di backup, avviate l'applicazione **Impostaz.**, toccate **Account e backup** → **Samsung Cloud** → **Esegui backup dello smartphone**.
- Per visualizzare i dati di backup di ciascun dispositivo su Samsung Cloud, avviate l'applicazione **Impostaz.**, toccate **Account e backup** → **Samsung Cloud** → **Ripristina dati** → ▼, quindi selezionate il dispositivo desiderato.

## Ripristino di dati dal dispositivo precedente

- 1 Sul nuovo dispositivo, avviate l'applicazione **Impostaz.** e toccate **Account e backup** → **Samsung Cloud**.
- 2 Toccate **Ripristina dati** → ▼ e selezionate un dispositivo precedente.
- 3 Spuntate i tipi di dati da ripristinare e toccate **Ripristina**.

## Sincronizzazione di dati dal dispositivo

Potete sincronizzare i dati salvati sul vostro dispositivo, come immagini, video ed eventi con Samsung Cloud e accedervi da altri dispositivi.

- 1 Sul nuovo dispositivo, avviate l'applicazione **Impostaz.** e toccate **Account e backup** → **Samsung Cloud**.
- 2 Toccate  → **Impostazioni** → **Impostaz. sinc. e backup autom.** → **Sincronizza**.
- 3 Toccate i cursori accanto agli elementi da sincronizzare.



Potete controllare i dati salvati o modificare le impostazioni toccando **Galleria**, **Altri dati sincronizzati**, oppure **Samsung Cloud Drive**.

## Google

Configurate le impostazioni relative ad alcune funzioni offerte da Google.

Nel menu Impostazioni, toccate **Google**.

## Funzioni avanzate

### Opzioni

Attivate le funzionalità avanzate e modificate le impostazioni che le controllano.

Nel menu Impostazioni, toccate **Funzioni avanzate**.



Se il dispositivo subisce uno scuotimento eccessivo o un urto, alcune funzionalità che utilizzano i sensori potrebbero inaspettatamente attivarsi.

- **Accessori:** modificate le impostazioni per gli accessori. (Galaxy A50)
- **Bixby Routines:** consente di aggiungere delle abitudini per l'automatizzazione delle impostazioni che utilizzate di frequente. Il dispositivo suggerisce inoltre possibili abitudini utili in base alle vostre situazioni ricorrenti. Per maggiori informazioni, fate riferimento a [Bixby Routines](#).
- **Attiva Bixby con tasto accens.:** consente di avviare Bixby tenendo premuto il tasto di accensione e spegnimento.
- **Visualizzazione popup smart:** consente di selezionare le applicazioni di cui visualizzare le notifiche tramite finestre pop-up. Utilizzando questa funzionalità, potete visualizzare rapidamente i contenuti tramite finestre pop-up toccando l'icona sullo schermo.



Questa funzionalità è disponibile solo per le applicazioni che supportano il Multischermo.

- **Acquisizione intelligente:** consente di catturare la schermata attuale, l'area di scorrimento e di tagliare e condividere subito lo screenshot.
- **Condivisione diretta:** consente di visualizzare le persone contattate sul pannello delle opzioni di condivisione per poter condividere i contenuti direttamente.
- **Rimuovi animazioni:** consente di ridurre alcuni effetti a schermo se siete sensibili ad animazioni o movimenti sullo schermo.
- **Movimenti e gesti:** consente di attivare i movimenti e di configurare le impostazioni.
- **Game Launcher:** consente di attivare Game Launcher. Per maggiori informazioni, fate riferimento a [Game Launcher](#).
- **Doppio Account:** installate la seconda applicazione e utilizzate due account diversi per la stessa applicazione di messaggistica. Per maggiori informazioni, fate riferimento a [Doppio Account](#).
- **Invia messaggi SOS:** consente di inviare i messaggi di aiuto premendo tre volte rapidamente il tasto di accensione e spegnimento. Inoltre, potete inviare ai destinatari registrazioni audio e immagini insieme al messaggio.

## Bixby Routines

Bixby Routines è un servizio mirato all'automatizzazione delle impostazioni che utilizzate di frequente e alla segnalazione di funzionalità utili in base alle vostre situazioni ricorrenti, attraverso l'apprendimento delle vostre modalità di utilizzo.

Ad esempio, potete creare un'abitudine della "buona notte" che rifletta le vostre abitudini in termini di sonno attivando il filtro luce blu e regolando la luminosità dello schermo per un maggiore comfort nel momento in cui andate a letto.

### Aggiunta di abitudini

Potete aggiungere delle abitudini che rendano più comodo l'uso del dispositivo. Quando aggiungete un'abitudine, potete impostarne la condizione di esecuzione su automatica o manuale.

### Aggiunta di abitudini suggerite

Il dispositivo suggerisce le funzionalità utilizzate di frequente oppure funzionalità utili da aggiungere come abitudini.

Quando viene visualizzata la notifica di suggerimento, toccate **Vedi** e aggiungetela alle vostre abitudini.

### Aggiunta di abitudini dall'elenco dei suggerimenti

Potete visualizzare l'elenco delle funzionalità utili e aggiungerle alle vostre abitudini.

- 1 Nel menu Impostazioni, toccate **Funzioni avanzate** → **Bixby Routines**.
- 2 Nell'elenco **Consigliato**, selezionate l'abitudine desiderata e toccate **Salva routine**.
  - Per impostare le condizioni e le azioni dell'abitudine, toccate . Se desiderate impostare la condizione di esecuzione dell'abitudine su manuale, toccate **Pulsante Avvio toccato**.
  - Per quanto riguarda le abitudini manuali, potete aggiungerle come widget alla schermata Home per accedervi rapidamente. Quando compare una finestra pop-up, toccate **Aggiungi**.

## Aggiunta di abitudini personali

Potete aggiungere le funzionalità utilizzate di frequente come abitudini.

1 Nel menu Impostazioni, toccate **Funzioni avanzate** → **Bixby Routines** → **+**.

2 Inserite un nome per l'abitudine.

3 Toccate , impostate le condizioni, quindi toccate **Avanti**.

Se desiderate impostare la condizione di esecuzione dell'abitudine su manuale, toccate **Pulsante Avvio toccato**.

4 Toccate , impostate le azioni, quindi toccate **Fatto**.

Per quanto riguarda le abitudini manuali, potete aggiungerle come widget alla schermata Home per accedervi rapidamente. Quando compare una finestra pop-up, toccate **Aggiungi**.

## Esecuzione delle abitudini

Le abitudini automatiche verranno eseguite automaticamente in caso di rilevamento delle rispettive condizioni.

Per quanto riguarda le abitudini manuali la cui condizione di esecuzione è impostata su **Pulsante Avvio toccato**, potete eseguirle manualmente toccando il tasto in qualsiasi momento desideriate.

Nel menù Impostazioni, toccate **Funzioni avanzate** → **Bixby Routines** → **Routine personali** e toccate  in corrispondenza della routine da eseguire. In alternativa, toccate il widget dell'abitudine nella schermata Home.

Le abitudini attualmente in esecuzione vengono visualizzate nel pannello delle notifiche. Per visualizzare i dettagli di un'abitudine, toccatene la notifica.

## Interruzione delle abitudini in esecuzione

Potete interrompere prontamente le abitudini in esecuzione. Nel pannello delle notifiche, selezionate un'abitudine e toccate **Stop**.

## Gestione delle abitudini

Nel menù Impostazioni, toccate **Funzioni avanzate** → **Bixby Routines** → **Routine personali**. Verranno visualizzate le vostre abitudini.



Per disattivare un'abitudine, toccate il relativo cursore oppure .

Per modificare un'abitudine, selezionatela e toccate .

Per eliminare delle abitudini, toccate  → **Elimina**, spuntate le abitudini da eliminare, quindi toccate **Elimina**.

## Doppio Account

Installate la seconda applicazione e utilizzate due account diversi per la stessa applicazione di messaggistica.

- 1 Nel menu Impostazioni, toccate **Funzioni avanzate** → **Doppio Account**.  
Compariranno le applicazioni supportate.
- 2 Toccate il cursore di un'applicazione per installare la seconda applicazione.  
La seconda applicazione sarà installata. L'icona della seconda applicazione sarà visualizzata con . Quando ricevete notifiche dalla seconda applicazione, le notifiche sono visualizzate con , così da distinguerle dalle notifiche della prima applicazione.

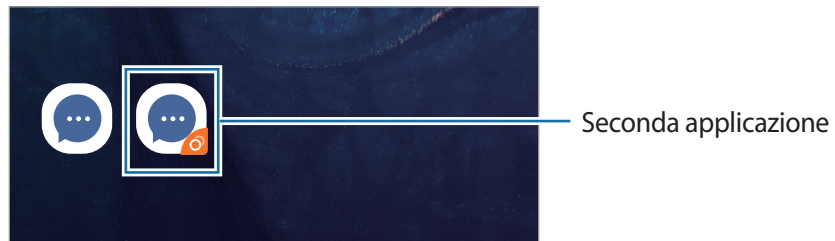

-  • La funzionalità Doppio Account potrebbe non essere disponibile in base all'applicazione.
- Alcune funzionalità dell'applicazione potrebbero essere limitate nella seconda applicazione.

## Disinstallazione di una seconda applicazione

- 1 Nel menu Impostazioni, toccate **Funzioni avanzate** → **Doppio Account**.
- 2 Toccate il cursore dell'applicazione che desiderate disattivare e toccate **Disattiva** oppure **Disinstalla**.  
Tutti i dati relativi alla seconda applicazione saranno eliminati.

-  Se disinstallate la prima applicazione, verrà eliminata anche la seconda applicazione.

## Benessere digitale

Visualizzate la cronologia d'uso quotidiano del vostro dispositivo. Potete visualizzare informazioni come il tempo di attivazione dello schermo e il numero di volte in cui avete aperto le applicazioni o utilizzato determinate funzionalità. Inoltre, potete anche limitare il tempo di utilizzo o modificare le impostazioni delle notifiche per le singole applicazioni.

Nel menu Impostazioni, toccate **Benessere digitale**.

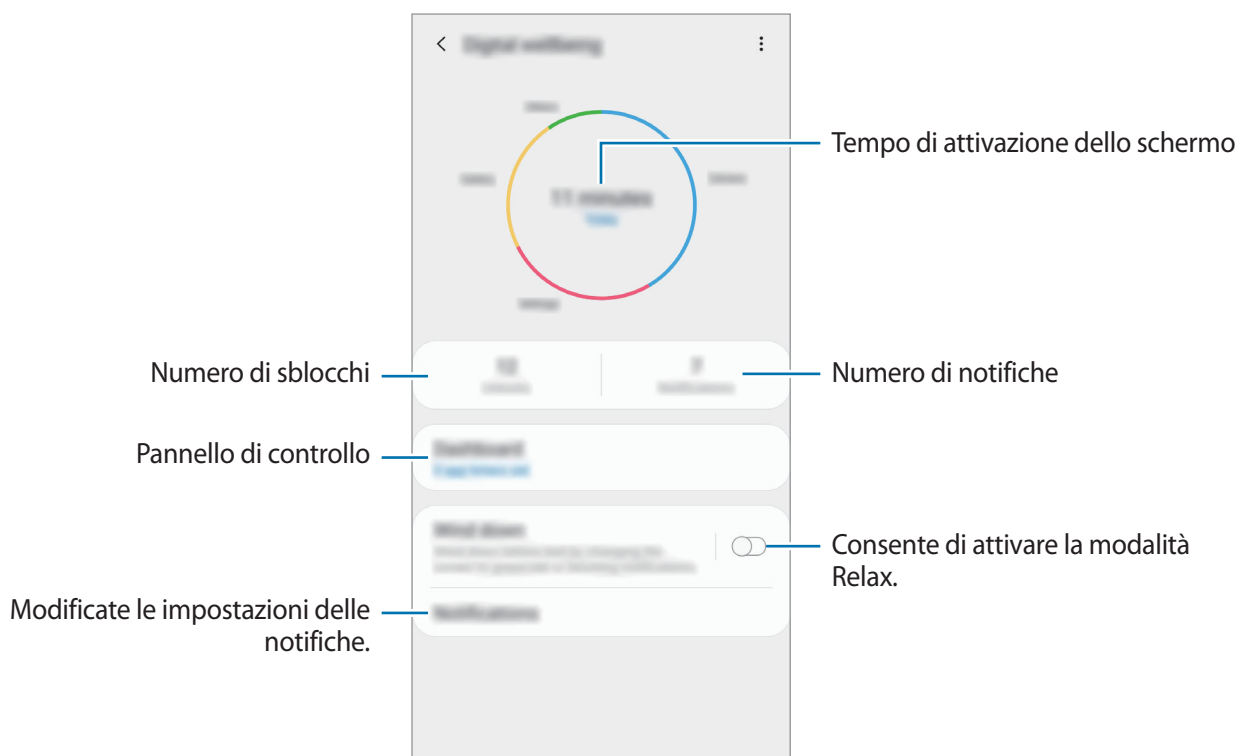



## Impostazione di timer per le applicazioni

Potete limitare il tempo di utilizzo quotidiano per ogni applicazione impostando un timer. Quando viene raggiunto il limite, l'applicazione verrà disattivata e non potrete più utilizzarla.

- 1 Nel menu Impostazioni, toccate **Benessere digitale** → **Dashboard**.
- 2 Toccate **Nessun timer** accanto all'applicazione desiderata e impostate il tempo.

## Attivazione della modalità Relax

Potete attivare la modalità Relax per ridurre l'affaticamento degli occhi prima di dormire e per prevenire un sonno disturbato.

- 1 Nel menu Impostazioni, toccate **Benessere digitale** → **Riposo** quindi toccate il cursore **Attiva adesso** per attivare questa funzione.
- 2 Attivate il cursore per attivare la funzionalità desiderata.
  - **Scala di grigi:** permette di visualizzare i colori dello schermo in toni di grigio.
  - **Non disturbare:** consente di disattivare i suoni del dispositivo per chiamate in arrivo e notifiche, ad esclusione delle eccezioni consentite.
- 3 Per impostare l'attivazione pianificata della modalità Riposo, toccate il cursore **Attiva come programmato** per attivare la funzione, toccate **Imposta programma**, quindi impostate il tempo.

## Assistenza dispositivo

La funzionalità di cura del dispositivo offre una visione completa dello stato della batteria, dell'archiviazione, della memoria e della sicurezza del sistema del vostro dispositivo. Inoltre, potete ottimizzare automaticamente il dispositivo con un tocco del dito.

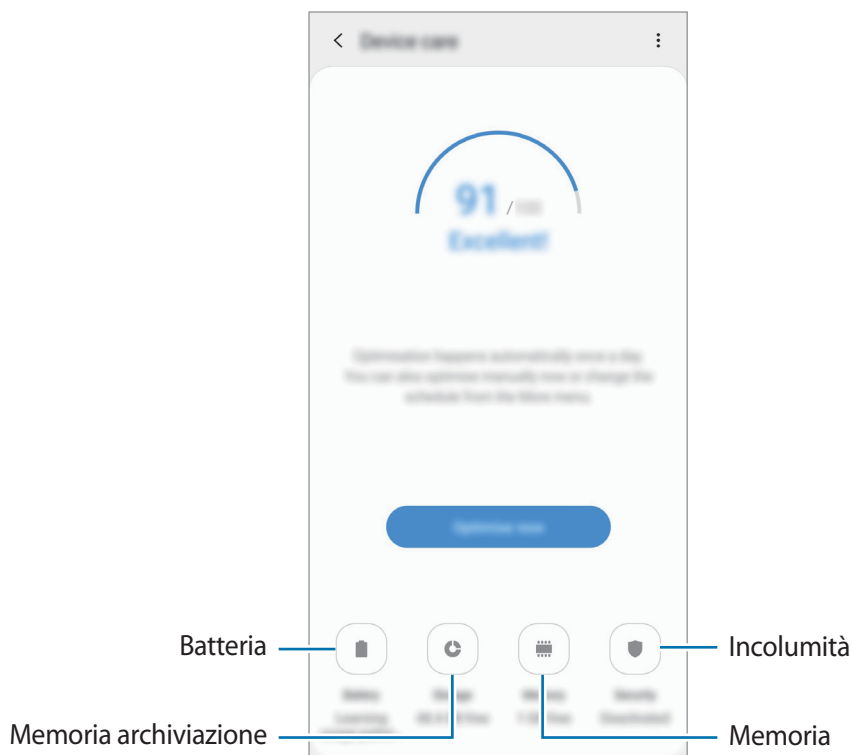

### Utilizzo della funzionalità di ottimizzazione rapida

Nel menu Impostazioni, toccate **Assistenza dispositivo** → **Correggi ora** oppure **Ottimizza adesso**.

La funzionalità di ottimizzazione rapida migliora le prestazioni del dispositivo tramite le seguenti azioni.

- Pulizia della memoria.
- Eliminazione dei file non necessari e chiusura delle applicazioni in esecuzione in background.
- Gestione dell'uso anomalo della batteria.
- Ricerca di applicazioni bloccate e malware.

## Batteria

Verificate la batteria residua e il tempo rimanente per l'utilizzo del dispositivo. Se il dispositivo ha poca autonomia, risparmiate la batteria attivando il risparmio energetico.

Nel menu Impostazioni, toccate **Assistenza dispositivo** → **Batteria**.



- Il tempo di utilizzo rimanente mostra il tempo residuo prima che la batteria si esaurisca. Il tempo di utilizzo rimanente potrebbe variare in base alle impostazioni e alle condizioni di funzionamento del dispositivo.
- Potreste non ricevere notifiche da alcune applicazioni che utilizzano la modalità risparmio energetico.

## Gestione dell'uso della batteria

Selezionate una modalità batteria adatta agli scopi di utilizzo del dispositivo.

Tocate **Modalità energetica** e selezionate un'opzione.

- **Ottimizzata:** la batteria verrà ottimizzata per raggiungere un compromesso tra prestazioni e uso della batteria del dispositivo.
- **Risparmio energ. medio:** consente di attivare la modalità di risparmio energetico per aumentare la durata della batteria.
- **Rispar. energ. massimo:** nella modalità massimo risparmio energetico, il dispositivo riduce il consumo della batteria attivando la modalità notturna e limitando le applicazioni e le funzionalità disponibili. Le connessioni di rete, tranne la rete mobile, saranno disattivate.

Potete impostare la ricarica rapida del dispositivo. Tocate  → **Impostazioni** e toccate il cursore **Ricarica rapida con cavo** per attivare questa funzione.

## Gestione dell'uso della batteria per ciascuna applicazione

Potete risparmiare la batteria impedendo alle applicazioni attive in background di utilizzare la batteria quando queste non vengono utilizzate. Selezionate le applicazioni dall'elenco delle applicazioni e toccate il cursore **Attiva sospensione app** per attivare questa funzione. Inoltre, toccate  → **Impostazioni** e configurate le opzioni sotto la voce **Risparmio energia applicazione**.

## Memoria archiviazione

Verificate lo stato della memoria utilizzata e quella disponibile.

Nel menu Impostazioni, toccate **Assistenza dispositivo** → **Memoria archiviazione**.



- La capacità realmente disponibile della memoria interna è inferiore alla capacità specificata perché il sistema operativo e le applicazioni predefinite occupano parte della memoria. La capacità disponibile potrebbe variare se effettuaste l'aggiornamento del dispositivo.
- Potete visualizzare la capacità disponibile della memoria interna nella sezione Specifiche del dispositivo sul sito web Samsung.

## Gestione della memoria

Per eliminare i file residui, come la cache, toccate **PULISCI ORA**. Per eliminare i file o disinstallare le applicazioni inutilizzate, toccate un'opzione sotto **Dati utente**. Successivamente, spuntate gli elementi da selezionare e toccate **ELIMINA** oppure **DISINSTALLA**.

## Memoria

Nel menu Impostazioni, toccate **Assistenza dispositivo** → **Memoria**.

Per rendere il dispositivo più veloce impedendo alle applicazioni di essere eseguite in background, spuntate le applicazioni dall'elenco e toccate **PULISCI ORA**.

## Sicurezza

Verificate lo stato di sicurezza del dispositivo. Questa funzionalità esegue la ricerca di malware nel dispositivo.

Nel menu Impostazioni, toccate **Assistenza dispositivo** → **Sicurezza** → **Scansione telefono**.

## Applicazioni

Gestite le applicazioni del dispositivo e modificatene le impostazioni. Potete visualizzare le informazioni sull'uso delle applicazioni, modificarne le impostazioni relative a notifiche e permessi, oppure disinstallare o disattivare le applicazioni non necessarie.

Nel menu Impostazioni, toccate **Applicazioni**.

## Gestione generale

Personalizzate le impostazioni di sistema del dispositivo oppure effettuate il reset del dispositivo.

Nel menu Impostazioni, toccate **Gestione generale**.

- **Lingua e inserimento**: consente di selezionare la lingua del dispositivo e modificare le impostazioni, come il tipo di tastiera e l'inserimento vocale. La disponibilità di alcune opzioni potrebbe variare in base alla lingua selezionata. Per maggiori informazioni, fate riferimento a [Aggiunta delle lingue del dispositivo](#).
- **Data e ora**: consente di accedere e modificare le impostazioni per controllare la modalità di visualizzazione di data e ora sul dispositivo.



Se la batteria dovesse rimanere completamente scarica, la data e l'ora verranno azzerate.

- **Contattateci**: consente di porre e inviare domande o consultare le domande più frequenti. Per maggiori informazioni, fate riferimento a [Samsung Members](#).
- **Ripristina**: consente di effettuare il reset del dispositivo o di eseguire il ripristino ai dati di fabbrica. Potete ripristinare tutte le vostre impostazioni, solo le impostazioni di rete oppure solo le impostazioni di accessibilità. Inoltre, potete riavviare il dispositivo ad un'ora prestabilita per l'ottimizzazione del dispositivo.

## Aggiunta delle lingue del dispositivo

Potete aggiungere le lingue da utilizzare sul dispositivo.

- 1 Nel menu Impostazioni, toccate **Gestione generale** → **Lingua e inserimento** → **Lingua** → **Aggiungi lingua**.

Per visualizzare tutte le lingue che possono essere aggiunte, toccate  → **Tutte le lingue**.

- 2 Selezionate una lingua da aggiungere.

- 3 Per impostare la lingua selezionata come lingua predefinita, toccate **Imp. come predefinita**. Per mantenere l'impostazione della lingua attuale, toccate **Mantieni corrente**.

La lingua selezionata sarà aggiunta all'elenco delle lingue. Se avete cambiato la lingua predefinita, la lingua selezionata sarà aggiunta in cima all'elenco.

Per cambiare la lingua predefinita dall'elenco delle lingue, trascinate l'icona  accanto ad una lingua e spostatela in cima all'elenco. Quindi, toccate **Applica**. Se un'applicazione non supportasse la lingua predefinita, verrà utilizzata la lingua successiva supportata presente nell'elenco.

## Accessibilità

Configurate varie impostazioni per migliorare l'accessibilità al dispositivo.

Nel menu Impostazioni, toccate **Accessibilità**.

- **Letto schermo:** consente di attivare Assistente vocale, che fornisce feedback vocali. Per visualizzare le informazioni guida per imparare come utilizzare la funzionalità, dopo aver attivato l'opzione, toccate **Esercitazione**.
- **Miglioramenti della visibilità:** consente di personalizzare le impostazioni per migliorare l'accessibilità per gli utenti ipovedenti.
- **Ausili per l'udito:** consente di personalizzare le impostazioni per migliorare l'accessibilità per gli utenti ipoudenti.
- **Interazione e manualità:** consente di personalizzare le impostazioni per migliorare l'accessibilità per gli utenti con ridotta manualità.
- **Impostazioni avanzate:** consente di configurare le impostazioni relative alle funzionalità di Accesso diretto e di notifica.
- **Servizi installati:** visualizzate i servizi di accessibilità installati sul dispositivo.

## Aggiornamento software

Aggiornate il software del dispositivo tramite il servizio firmware over-the-air (FOTA). Inoltre, potete pianificare gli aggiornamenti del software.

Nel menu Impostazioni, toccate **Aggiornamenti software**.



In caso di rilascio di aggiornamenti del software ai fini della sicurezza del dispositivo e del blocco di nuovi tipi di minacce, questi saranno installati automaticamente senza richiedere il vostro consenso.

- **Scarica e installa:** consente di verificare e di installare gli aggiornamenti manualmente.
- **Download automatico su Wi-Fi:** consente di scaricare automaticamente gli aggiornamenti quando siete connessi ad una rete Wi-Fi.
- **Ultimo aggiornamento:** consente di visualizzare le informazioni sull'ultimo aggiornamento del software.

### Informazioni sugli aggiornamenti di sicurezza

Gli aggiornamenti di sicurezza servono a potenziare la sicurezza del dispositivo e a proteggere i vostri dati personali. Per gli aggiornamenti di sicurezza del vostro modello, visitate [security.samsungmobile.com](https://security.samsungmobile.com).



Il sito web supporta solo alcune lingue.

## Manuale utente

Visualizzate le informazioni della guida per imparare ad utilizzare il dispositivo e le applicazioni o a configurare le impostazioni importanti.

Nel menu Impostazioni, toccate **Manuale utente**.

## Informazioni sul telefono

Accedete alle informazioni sul dispositivo.

Nel menu Impostazioni, toccate **Informazioni sul telefono**.

Per modificare il nome del dispositivo, toccate **Modifica**.

- **Stato:** consente di visualizzare varie informazioni relative al dispositivo, come lo stato della scheda SIM, del Wi-Fi, l'indirizzo MAC e il numero seriale.
- **Informazioni legali:** consente di consultare le informazioni legali relative al dispositivo, come le precauzioni di sicurezza e la licenza open source.
- **Informazioni software:** consente di consultare le informazioni sul software del dispositivo, come la versione del sistema operativo e la versione del firmware.
- **Informazioni sulla batteria:** consente di visualizzare lo stato e le informazioni relative alla batteria del dispositivo.

# Appendice

## Risoluzione dei problemi

Prima di rivolgervi ad un centro assistenza Samsung, provate le seguenti soluzioni. Alcune delle seguenti soluzioni potrebbero non essere applicabili al vostro dispositivo.

### Quando accendete il dispositivo o durante il suo utilizzo, potrebbe essere richiesto di inserire uno dei seguenti codici:

- Password: se è abilitata la funzione di blocco dispositivo, dovete inserire la password impostata in precedenza.
- PIN: se utilizzate il dispositivo per la prima volta o se è stata attivata la richiesta del PIN, dovete inserire il PIN fornito con la scheda SIM o USIM. Potete disattivare questa funzione utilizzando il menu di blocco della scheda SIM.
- PUK: se la scheda SIM o USIM è bloccata, solitamente in seguito al ripetuto inserimento di un PIN errato. Dovete inserire il PUK fornito dal gestore telefonico.
- PIN2: quando accedete a un menu che lo richiede il PIN2, dovete inserire il PIN2 fornito con la scheda SIM o USIM. Per maggiori informazioni, rivolgetevi al vostro gestore telefonico.

### Il dispositivo visualizza un messaggio di errore di rete o servizio non disponibile

- Se vi trovaste in aree con segnale debole o scarsa ricezione, la rete potrebbe non essere disponibile. Spostatevi in un'altra area e riprovate. Mentre vi spostate, i messaggi di errore potrebbero comparire più volte.
- L'accesso ad alcune opzioni è soggetto a registrazione. Per maggiori informazioni, rivolgetevi al vostro gestore telefonico.

### Il dispositivo non si accende

Se la batteria è completamente scarica il dispositivo non si accende. Caricate completamente la batteria prima di accendere il dispositivo.



## Il touch screen risponde lentamente o in modo non corretto

- Se doveste attaccare una pellicola di protezione per lo schermo o degli accessori opzionali al touch screen, questo potrebbe non funzionare correttamente.
- Se indossate dei guanti, se non avete le mani pulite o se toccate lo schermo con oggetti appuntiti o con la punta delle dita, il touch screen potrebbe non funzionare correttamente.
- Il touch screen potrebbe non funzionare correttamente in presenza di umidità o se esposto ad acqua.
- Riavviate il dispositivo per eliminare eventuali problemi temporanei del software.
- Assicuratevi che il software del dispositivo sia aggiornato all'ultima versione.
- Se il touch screen dovesse essere graffiato o danneggiato, recatevi presso un centro assistenza Samsung.

## Il dispositivo si blocca o si verifica un errore irreversibile

Tentate le seguenti soluzioni. Se il problema persiste, contattate un centro assistenza Samsung.

### Riavvio del dispositivo

Se il dispositivo si dovesse bloccare o dovesse diventare lento potrebbe essere necessario chiudere le applicazioni o spegnere il dispositivo e accenderlo di nuovo.

### Riavvio forzato

Se il dispositivo si blocca e non risponde, tenete premuto il tasto di accensione e spegnimento e il tasto Volume giù contemporaneamente per più di 7 secondi per riavviarlo.

### Ripristino del dispositivo

Se dopo aver tentato le soluzioni suggerite il problema dovesse persistere ripristinate il dispositivo ai dati di fabbrica.

Avviate l'applicazione **Impostaz.** e toccate **Gestione generale** → **Ripristina** → **Ripristina dati di fabbrica** → **Ripristina** → **Elimina tutto**. Prima di ripristinare i valori di fabbrica, ricordate di effettuare un backup di tutti i dati importanti memorizzati nel dispositivo.

## Impossibile effettuare o ricevere una chiamata

- Assicuratevi di avere effettuato l'accesso alla rete cellulare corretta.
- Assicuratevi che non sia impostato il blocco chiamate per il numero composto.
- Assicuratevi che non sia impostato il blocco chiamate per il numero chiamante.

## L'interlocutore non riesce a sentire la vostra voce

- Assicuratevi che il microfono integrato non sia ostruito o coperto.
- Assicuratevi che il microfono sia vicino alla bocca.
- Se utilizzate una cuffia, assicuratevi che sia connessa correttamente.

## Durante le chiamate si sente un effetto eco

Regolate il volume premendo il tasto Volume o spostatevi in un'altra zona.

## La rete cellulare o Internet si disconnette spesso o la qualità dell'audio è scarsa

- Assicuratevi che l'area dell'antenna interna del dispositivo non sia ostruita.
- Se vi trovaste in aree con segnale debole o scarsa ricezione, la rete potrebbe non essere disponibile. I problemi di connettività potrebbero essere dovuti a problemi del gestore telefonico. Spostatevi in un'altra area e riprovate.
- Se doveste utilizzare il dispositivo mentre vi spostate, i servizi di rete potrebbero essere disabilitati a causa di problemi con la rete del gestore telefonico.

## L'icona della batteria è vuota

La batteria è scarica. Caricate la batteria.

## **La batteria non si carica bene (con caricabatteria approvati da Samsung)**

- Accertatevi che il caricabatteria sia collegato correttamente.
- Recatevi presso un Centro Assistenza Samsung e fate sostituire la batteria.

## **La batteria si scarica più rapidamente rispetto a quando l'avete acquistata**

- Se doveste esporre il dispositivo o la batteria a temperature molto fredde o molto calde, la carica utile potrebbe diminuire.
- Il consumo di batteria aumenterà se utilizzate determinate funzioni o applicazioni, come GPS, giochi o Internet.
- La batteria è deperibile e la capacità di carica diminuisce nel tempo.

## **Quando avviate la fotocamera vengono visualizzati dei messaggi di errore**

Il dispositivo deve avere memoria e batteria sufficienti per poter utilizzare l'applicazione della fotocamera. Se doveste ricevere dei messaggi di errore all'avvio della fotocamera, provate le seguenti soluzioni:

- Caricate la batteria.
- Liberare un po' di spazio nella memoria spostando file su un computer o eliminando file dal dispositivo.
- Riavviate il dispositivo. Se, dopo aver messo in pratica questi suggerimenti, il problema con l'applicazione della fotocamera persistesse, contattate un centro assistenza Samsung.

## **La qualità della foto è minore rispetto all'anteprima**

- La qualità delle foto potrebbe variare in base all'ambiente circostante e alle tecniche di fotografia utilizzate.
- Se doveste scattare foto in zone buie, di notte o al chiuso, le immagini potrebbero presentare difetti o essere sfocate.

## All'apertura dei file multimediali vengono visualizzati dei messaggi di errore

Se doveste ricevere dei messaggi di errore o i file multimediali non venissero riprodotti quando li aprite sul dispositivo, provate le seguenti soluzioni:

- Liberare un po' di spazio nella memoria spostando file su un computer o eliminando file dal dispositivo.
- Assicuratevi che il file musicale non sia protetto da DRM (Digital Rights Management). Se il file è protetto da DRM, assicuratevi di possedere la licenza adeguata o il codice per riprodurre il file.
- Assicuratevi che i formati di file siano supportati dal dispositivo. Se un formato di file non è supportato, come DivX o AC3, installate un'applicazione che lo supporti. Per verificare i formati di file supportati dal dispositivo, visitate [www.samsung.com](http://www.samsung.com).
- Il dispositivo supporta foto e video acquisiti con il dispositivo. Le foto e i video acquisiti con altri dispositivi potrebbero non funzionare correttamente.
- Il dispositivo supporta i file multimediali autorizzati dal gestore di rete o dai fornitori di servizi aggiuntivi. Alcuni contenuti in circolazione su Internet, come suonerie, video o sfondi, potrebbero non funzionare correttamente.

## Il Bluetooth non funziona correttamente

Se non viene rilevato un altro dispositivo Bluetooth, si verificano problemi di connessione oppure malfunzionamenti, provate uno dei seguenti rimedi:

- Assicuratevi che il dispositivo a cui desiderate connettervi sia visibile e pronto alla connessione.
- Assicuratevi che il vostro dispositivo e l'altro dispositivo Bluetooth si trovino entro la distanza massima supportata dal Bluetooth (10 m).
- Sul vostro dispositivo, avviate l'applicazione **Impostaz.**, toccate **Connessioni**, quindi toccate il cursore **Bluetooth** per attivare questa funzione.
- Sul vostro dispositivo, avviate l'applicazione **Impostaz.**, toccate **Gestione generale** → **Ripristina** → **Ripristino impostazioni di rete** → **Ripristina impostazioni** → **Ripristina** per ripristinare le impostazioni di rete. Effettuando il ripristino potreste perdere le informazioni registrate.

Se i suggerimenti sopra indicati non risultassero utili per la risoluzione del problema, contattate un centro assistenza Samsung.

## Quando connettete il dispositivo ad un computer non viene stabilita alcuna connessione

- Assicuratevi che il cavo USB in uso sia compatibile con il dispositivo.
- Assicuratevi che il driver appropriato sia installato ed aggiornato sul computer.
- Se siete utenti Windows XP, assicuratevi che sul computer sia installato Windows XP Service Pack 3 o superiore.

## Il dispositivo non rileva la posizione corrente

I segnali GPS potrebbero essere ostruiti in alcuni luoghi, ad esempio al chiuso. In tali situazioni, impostate il dispositivo per utilizzare il Wi-Fi o una rete mobile per rilevare la vostra posizione corrente.

## I dati memorizzati nel dispositivo sono andati persi

Effettuate sempre una copia di backup di tutti i dati importanti memorizzati nel dispositivo. Altrimenti, non potete ripristinare i dati in caso di perdita o danneggiamento. Samsung non è responsabile per la perdita dei dati memorizzati nel dispositivo.

## Intorno alla scocca del dispositivo c'è un piccolo spazio vuoto

- Tale spazio è una caratteristica di fabbrica necessaria e le parti potrebbero subire piccole oscillazioni o vibrazioni.
- Nel tempo l'attrito tra le parti potrebbe far aumentare tale spazio.

## Lo spazio nella memoria del dispositivo è insufficiente

Eliminate i dati non necessari come la cache utilizzando la funzionalità per la cura del dispositivo, oppure eliminate manualmente le applicazioni o i file inutilizzati per liberare spazio di memoria.

## Il tasto Applicazioni non compare nella schermata Home

Senza utilizzare il tasto Applicazioni, potete aprire il menu Applicazioni scorrendo in alto o in basso nella schermata Home. Per visualizzare il tasto Applicazioni nella parte inferiore della schermata Home, avviate l'applicazione **Impostaz.**, toccate **Schermo** → **Schermata Home**, quindi toccate il cursore **Pulsante Applicazioni** per attivare questa funzione.

## Il tasto Home non compare

La barra di navigazione contenente il tasto Home potrebbe scomparire durante l'utilizzo di determinate applicazioni o funzionalità. Per visualizzare la barra di navigazione, trascinate verso l'alto dalla parte inferiore dello schermo.

## Bixby non risponde

- Riavviate il dispositivo per eliminare eventuali problemi temporanei del software.
- Assicuratevi che il software del dispositivo sia aggiornato all'ultima versione.
- Se, dopo aver messo in pratica questi suggerimenti, il problema con Bixby persistesse, contattate un centro assistenza Samsung.

## La barra di regolazione della luminosità dello schermo non compare sul pannello delle notifiche

Aprirete il pannello delle notifiche trascinando la barra di stato verso il basso, quindi trascinate il pannello delle notifiche verso il basso. Toccate  accanto alla barra di regolazione della luminosità e toccate il cursore **Mostra controllo in alto** per attivare questa funzione.

## Samsung Cloud non funziona

- Assicuratevi di essere connessi correttamente ad una rete.
- Durante le verifiche del servizio Samsung Cloud, non potete utilizzare Samsung Cloud. Riprovate in seguito.

## Rimozione della batteria

- **Per rimuovere la batteria, contattate un centro assistenza autorizzato. Per le istruzioni sulla rimozione della batteria, visitate [www.samsung.com/global/ecodesign\\_energy](http://www.samsung.com/global/ecodesign_energy).**
- Per la vostra sicurezza, **non dovete tentare di rimuovere** la batteria. Una rimozione non corretta potrebbe causare danni alla batteria e al dispositivo, provocare infortuni e/o rendere il dispositivo non sicuro.
- Samsung declina ogni responsabilità per eventuali danni o perdite (sia derivanti dal contratto che da azione illecita, negligenza inclusa) causati dal mancato preciso rispetto delle presenti avvertenze e precauzioni, fatto salvo decesso o infortunio attribuibili a negligenza da parte di Samsung.

\* Il dispositivo e gli accessori illustrati in questo manuale potrebbero variare in base al Paese nel quale i prodotti vengono distribuiti.

## Copyright

Copyright © 2019 Samsung Electronics

Questo manuale è protetto dalle leggi internazionali sul copyright.

Nessuna parte di questo manuale può essere riprodotta, distribuita, tradotta o trasmessa in alcuna forma o tramite alcun mezzo, elettronico o meccanico, compresi fotocopie, registrazione o salvataggio in qualsiasi archivio di informazioni o sistema di recupero, senza previa autorizzazione scritta da parte di Samsung Electronics.

## Marchi commerciali

- SAMSUNG e il logo SAMSUNG sono marchi commerciali registrati di Samsung Electronics.
- Bluetooth® è un marchio commerciale registrato in tutto il mondo di Bluetooth SIG, Inc.
- Wi-Fi®, Wi-Fi Protected Setup™, Wi-Fi Direct™, Wi-Fi CERTIFIED™ e il logo Wi-Fi sono marchi commerciali registrati di Wi-Fi Alliance.
- Prodotto su licenza di Dolby Laboratories. Dolby, Dolby Atmos e il simbolo della doppia D sono marchi di Dolby Laboratories.
- Tutti gli altri marchi e copyright sono proprietà dei rispettivi proprietari.